

BAB III

DESKRIPSI OBJEK PENELITIAN

A. Sejarah Berdirinya Ma'had Al-Jami'ah Aly Al-Fikri UIN Raden Fatah

Palembang

Ma'had Al-Jami'ah Aly Al- Fikri didirikan oleh Institut Islam Negeri (IAIN) Raden Fatah Palembang, yang saat ini telah berhasil menjadi Universitas Islam Negeri (UIN), yang dirancang untuk menghidupkan suasana keislaman dalam bidang studi agama Islam, bahasa, akhlak dan keterampilan yang dikembangkan. Ma'had ini berdiri pada tahun 2010. Pada tahap awal ini mahasantri adalah mereka yang menerima beasiswa bidikmisi dari kementerian pendidikan dan kebudayaan bersama kementerian agama Republik Indonesia. Pada tahun angkatan 2010/2011 penghuni ma'had adalah mahasiswa penerima bidikmisi yang berjumlah 140 orang, 70 putra dan 70 putri.¹

Pada pertengahan tahun 2011 ma'had mulai menerima mahasiswa regular, dan ada 5 orang putri yang mendaftar dari jurusan Pendidikan Bahasa Arab (PBA), dan dari sinilah Ma'had Al-Jami'ah Aly Al-Fikri mulai terkenal dikalangan kampus. Pada tahun angkatan 2012 ma'had menerima kembali 70 orang putri penerima beasiswa bidikmisi. Dari keseluruhan tadi dari angkatan 2010 sampai angkatan 2012 mahasantri putri tersisa 40 orang mahasantri. Pada

¹ Besse Tantri Eka SB, *Penerapan Metode Jibril dalam Meningkatkan Kemampuan Menghafal Qs. Al-Insyiqq Ayat 1-25 di Ma'had Al-Jami'ah Aly Al- Fikri UIN Raden Fatah Palembang*, (Palembang: Kepustakaan UIN Raden Fatah Palembang, 2015). hlm. 67.

tahun 2013 kembali menerima mahasiswa regular sebanyak 5 orang. Dan pada tahun 2014, bertepatan pada bulan Maret, Ma'had Al-Jami'ah Aly Al- Fikri UIN Raden Fatah Palembang menerima mahasiswa bidik misi sebanyak 80 orang, 30 putra dan 50 putri. Pada tahun 2015 penerima beasiswa bidikmisi sebanyak 105 orang. Kemudian pada tahun 2016/2017 jumlah mahasiswa penerima beasiswa bidikmisi berjumlah 165 orang, 30 putra dan 135 putri, dilanjutkan pada tahun 2017/2018 berjumlah 163 orang, 31 putra dan 132 putri.²

Adapun program-program unggulan di Ma'had Al-Jami'ah Aly Al- Fikri UIN Raden Fatah Palembang:³

1. Tahfidzul Al-Qur'an
2. Halaqah Tauhid
3. Halaqah Fiqih
4. English Language
5. Harokatul Al Lughah Al 'Arobiyah
6. Muhadharoh
7. Karya Tulis Ilmiah
8. Ibadah Kemasyarakatan
9. Ibadah Keseharian
10. Majelis Zikir

² Dokumentasi Ma'had Al-Jami'ah Aly Al- Fikri UIN Raden Fatah Palembang 2017/2018.

³ Irma Sulastri, *Mudabbiroh Ma'had Al-Jami'ah Aly Al- Fikri UIN Raden Fatah Palembang, (Hasil Observasi, 09 Agustus 2018).*

B. Letak Geografis Ma'had Al-Jami'ah Aly Al- Fikri UIN Raden Fatah Palembang

Ma'had Al-Jami'ah Aly Al- Fikri merupakan salah satu tempat tinggal yang berlokasi cukup strategis. Ma'had Al-Jami'ah tepatnya berada di jalan Prof. K. H. Zainal Abidin Fikry, No. 1 KM. 3,5 Palembang. Berada di lingkungan kampus UIN Raden Fatah Palembang. Maka dari itu, jarak antara Ma'had Al-Jami'ah dengan gedung belajar di UIN Raden Fatah Palembang sangat dekat sekali. Melihat kondisi ini, maka Ma'had Al-Jami'ah Aly Al-Fikri memiliki situasi dan kondisi lingkungan yang baik, sehingga efektifitas belajar mengajar berjalan dengan baik.⁴

C. Visi dan Misi Ma'had Al-Jami'ah Aly Al- Fikri UIN Raden Fatah Palembang

Adapun visi dan misi Ma'had Al-Jami'ah Aly Al- Fikri UIN Raden Fatah Palembang, sebagai berikut:⁵

1. Visi

Visi Ma'had Al-Jami'ah Aly Al- Fikri adalah menjadi pusat pembinaan akhlak, pemantapan akhlak, penyemaian tradisi akademik dalam membentuk ulama intelek dan intelek yang ulama.

2. Misi

⁴ Dokumentasi Ma'had Al-Jami'ah Aly Al- Fikri UIN Raden Fatah Palembang, 2017/2018.

⁵ Dokumentasi Ma'had Al-Jami'ah Aly Al- Fikri UIN Raden Fatah Palembang, 2017/2018.

Misi Ma'had Al-Jami'ah Aly Al- Fikri adalah memberikan pembinaan kepada Mahasiswa agar memiliki keluhuran akhlak, serta memberikan pembekalan atas dasar nilai-nilai Islam. Tradisi akademik dan keterampilan keagamaan.

D. Struktur Organisasi Ma'had Al-Jami'ah Aly Al- Fikri UIN Raden Fatah Palembang

Ma'had Al-Jami'ah Aly Al- Fikri merupakan suatu lembaga yang bergerak dalam bidang pendidikan, yang mempunyai struktur organisasi dalam melaksanakan kegiatan pendidikan. Dengan adanya organisasi dapat terarah secara struktur kinerja secara profesional di Ma'had Al-Jami'ah Aly Al- Fikri UIN Raden Fatah Palembang. Adapun struktur organisasi di Ma'had Al-Jami'ah Aly Al- Fikri UIN Raden Fatah Palembang, yaitu:⁶

⁶ Dokumtasi Ma'had Al-Jami'ah Aly Al- Fikri UIN Raden Fatah Palembang 2017/2018.

**STRUKTUR ORGANISASI PENGELOLA MA'HAD AL-JAMI'AH
ALY AL- FIKRI UIN RADEN FATAH PALEMBANG**

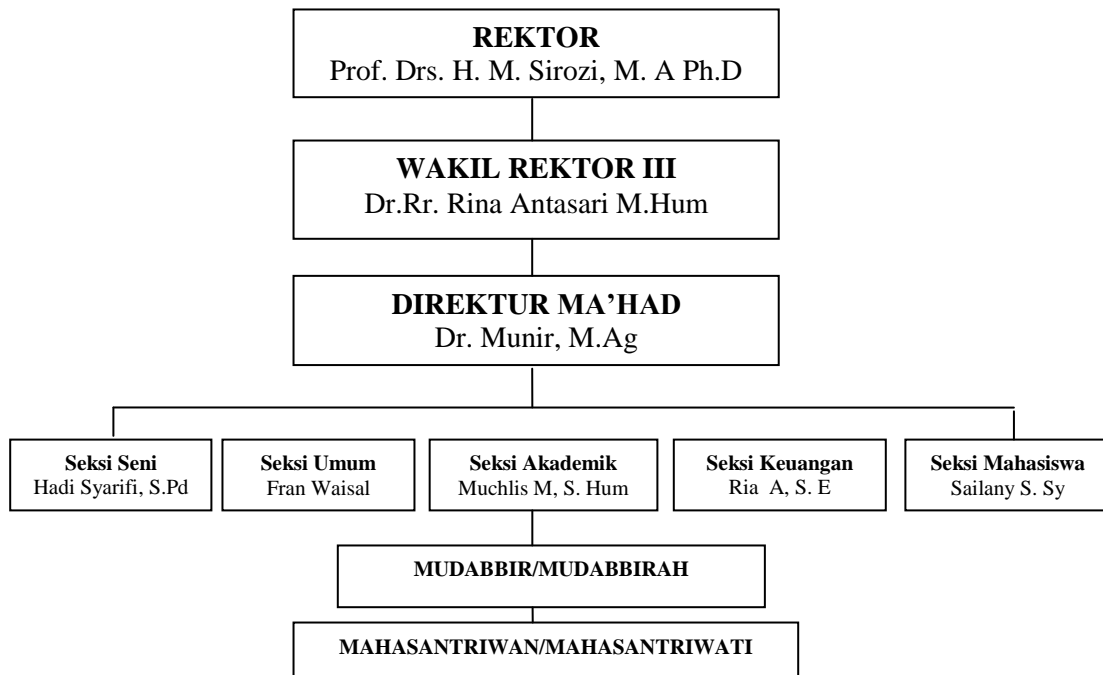

E. Fasilitas di Ma'had Al-Jami'ah Aly Al- Fikri UIN Raden Fatah Palembang

Fasilitas di sini adalah sarana prasarana yang dipergunakan lembaga pendidikan ini. Hal ini berkaitan erat dengan kemampuan lembaga pendidikan tersebut untuk menyediakan fasilitas demi kelangsungan pendidikan dan pengajaran di lembaga ini. Ma'had Al-Jami'ah Aly Al- Fikri memberikan fasilitas yang mendukung pendidikan Mahasantri yang berguna untuk pengembangan pendidikan di UIN Raden Fatah Palembang, namun memperoleh pengetahuan berbeda dengan mengikuti program pembelajaran di Ma'had Al-Jami'ah Aly Al- Fikri misalnya dibidang studi Islam,

pembelajaran dan tahfidzul Qur'an. Selain itu juga disiapkan fasilitas hotspot lengkap di Ma'had. Selain itu, Ma'had juga telah menyediakan ranjang, kasur, lemari, kursi, meja belajar, kipas angin dan lain sebagainya di setiap kamar. Sehingga mahasantri tidak dibebani untuk membeli kasur, lemari dan sebagainya karena ma'had telah menyediakan itu semua. Adapun sarana prasarana dan fasilitas yang disediakan di Ma'had Al-Jami'ah UIN Raden Fatah Palembang sebagai berikut:⁷

TABEL. 3.1

KEADAAN SARANA DAN PRASARANA MA'HAD

NO	Jenis Sarana dan Prasarana	Jumlah
1.	Ranjang	192
2.	Kasur	384
3.	Bantal	384
4.	Horden	192
5.	Meja Belajar	192
6.	Kursi	192
7.	Lemari Pakaian	192
8.	Kipas Angin	96

⁷ Dokumentasi Ma'had Al-Jami'ah Aly Al-Fikri UIN Raden Fatah Palembang 2017/2018

*Dokumentasi Ma'had Al-Jami'ah Aly Al- Fikri UIN Raden Fatah
Palembang 2017/2018*

Ma'had Al-Jami'ah terdiri dari 4 lantai, dan setiap lantainya terdapat 24 kamar. Jadi jumlah seluruh kamar di Ma'had Al-Jami' ah Aly Al- Fikri sebanyak 96 kamar dan masing-masing kamar disediakan ranjang 2 buah, kasur 4 buah, bantal 4, horden 2 buah, meja belajar 2, kursi 2 buah, lemari pakaian 2, dan kipas angin 1 buah. Namun ada beberapa kamar yang kosong karena ada kerusakan dan tidak layak huni.

Dari data di atas bahwa sarana prasarana penunjang kegiatan pembelajaran telah diupayakan dengan sebaik-baiknya serta sudah dapat dikatakan memadai untuk berlangsungnya proses belajar mengajar.

F. Keadaan Tenaga Pengajar Ma'had Al-Jami'ah Aly Al- Fikri

Sebagai suatu lembaga pendidikan, Ma'had Al-Jami'ah Aly Al- Fikri UIN Raden Fatah Palembang mempunyai tenaga-tenaga pengajar yang sesuai dengan bidangnya masing-masing. Hal ini akan berdampak bagi kemajuan proses belajar mengajar yang diselenggarakan di Ma'had Al-Jami'ah Aly Al- Fikri UIN Raden Fatah Palembang, agar bisa mencapai tujuan secara maksimal. Tugas pokok guru juga melaksanakan pendidikan dan pengajaran di Ma'had berdasarkan kurikulum yang berlaku. Tenaga pengajar juga

bertugas sebagai penggerak dalam memotivasi pendidikan kepada mahasiswa di Ma'had Al-Jami'ah Aly Al- Fikri UIN Raden Fatah Palembang.

Adapun data-data dan mengenai keadaan guru atau pendidik adalah sebagai berikut:⁸

TABEL. 3.2
DAFTAR NAMA DAN TUGAS GURU MA'HAD
AL-JAMI'AH ALY AL- FIKRI

No	Nama Guru	Jabatan	Pendidikan terakhir	Bidang Studi yang Diajarkan
1.	Dr. Munir, M.Ag	Direktur Ma'had	S3	Majelis Zikir
2.	Solihin, S. H	Guru Tahfizh	S1	Tahfizh Al-Qur'an
3.	Sandi Wijaya, M. Hum	Dosen	S2	Bahasa Inggris
4.	Isnaini Rahmawati, M. Hum	Dosen	S2	Bahasa Arab
5.	Dr. Noer Huda	Dosen	S3	Penulisan Karya Ilmiah
6.	Drs. M. Legawan Isa, M.H.I	Dosen	S3	Ilmu Fiqh
7.	H. Drs. Mardi, M. Pd. I	Dosen	S2	Ibadah Kemasyarakatan
8.	Ustadz Sofyan, M.H.I.	Dosen	S2	Ilmu Tauhid

Dokumentasi Ma'had Al-Jami'ah Aly Al- Fikri UIN Raden Fatah Palembang

Dari tabel di atas terlihat para tenaga pengajar di Ma'had Al-Jami'ah Aly Al- Fikri yang merupakan rata-rata tamatan S2 dan benar-benar ahli dalam bidang masing-masing sesuai dengan studi yang mereka ajar di Ma'had Al-Jami'ah Aly Al- Fikri UIN Raden Fatah Palembang.

⁸ Dokumentasi Ma'had Al-Jami'ah Aly Al- Fikri UIN Raden Fatah Palembang 2017/2018.

G. Jumlah Mahasantri di Ma'had Al-Jami'ah Aly Al- Fikri UIN Raden Fatah Palembang

Jumlah Mahasantri di Ma'had Al-Jami'ah Aly Al- Fikri UIN Raden Fatah Palembang pada setiap tahunnya pasti akan berbeda-beda, karena mahasantri yang tinggal di Ma'had Al-Jami'ah Aly Al- Fikri UIN Raden Fatah Palembang khusus mahasiswa yang penerima beasiswa bidikmisi mereka hanya wajib tinggal di Ma'had selama satu tahun, Selebihnya mereka dipersilahkan untuk mencari tempat lain. Namun jika ingin memperpanjang dan tetap ingin tinggal di Ma'had Al-Jami'ah Aly Al- Fikri UIN Raden Fatah Palembang maka harus menghadap ke pengurus. Adapun jumlah mahasantri di Ma'had Al-Jami'ah tahun 2017/2018 sebagai berikut:⁹

Tabel. 3.3

Rekapitulasi Mahasantri Ma'had Al-Jami'ah Aly Al- Fikri 2017/2018

No	Semester	Jumlah
1.	Semester 1	15
2.	Semester 3	142
3.	Semester 5	6
4.	Semester 7	5
5.	Semester 9	2
Jumlah seluruh Mahasantri		170

⁹ Dokumentasi Ma'had Al-Jami'ah Aly Al- Fikri UIN Raden Fatah Palembang Tahun 2017/2018.

Dari tabel di atas dapat dilihat bahwa penghuni di Ma'had Al-Jami'ah Aly Al- Fikri UIN Raden Fatah Palembang sangat beragam. Jumlah penghuni semester 1 adalah 15 orang, untuk semester 3 berjumlah 142 orang, untuk semester 5 berjumlah 6 orang, semester 7 berjumlah 5 orang dan semester 9 berjumlah 2 orang.

Tabel. 3.4
Nama-nama Mahasantri yang Diteliti

No	Nama	Angkatan
1	GC	2017/2018
2	HF	2017/2018
3	HR	2017/2018
4	LA	2017/2018
5	Jw	2017/2018
6	HPR	2017/2018
7	NF	2017/2018
8	MJ	2017/2018
9	VC	2017/2018
10	Rw	2017/2018
11	MA	2017/2018
12	DI	2017/2018
13	IA	2017/2018
14	Am	2017/2018
15	EA	2017/2018
16	SW	2017/2018
17	DR	2017/2018
18	IA	2017/2018
19	RA	2017/2018
20	DRw	2017/2018
21	RH	2017/2018
22	EN	2017/2018
23	DK	2017/2018
24	MR	2017/2018
25	AM	2017/2018

Jumlah sampel pada penelitian ini berjumlah 25 orang. Dan 25 orang tersebut merupakan mahasiswa semester III atau tahun angkatan 2017/2018.

H. Tata Tertib di Ma'had Al-Jami'ah Aly Al- Fikri UIN Raden Fatah Palembang

Adapun tata-tata tertib di Ma'had Al-Jami'ah Aly Al- Fikri UIN

Raden Fatah adalah sebagai berikut:¹⁰

- 1) Bahasa Inggris dan bahasa Arab sebagai bahasa komunikasi harian secara bertahap sesuai tingkat penguasaan antar sesama mahasiswa, Mudir dan pengasuh
- 2) Memelihara kebersihan kamar dan lingkungan Ma'had Al-Jami'ah
- 3) Memelihara nama baik Ma'had Al-Jami'ah dan nama baik dirinya sendiri
- 4) Meminta izin terlebih dahulu kepada pengelola atau Mudir ketika ingin pulang atau bermalam di luar Ma'had dan jika
- 5) melebihi batas waktu 1x24 jam dan wajib memberitahukan kedatangannya kembali
- 6) Menjaga dan merawat fasilitas yang ada dilingkungan Ma'had serta berhemat dalam penggunaan listrik dan air.
- 7) Melaksanakan kegiatan kerja bakti gotong royong setiap hari Melaksanakan shalat Maghrib, Isya' dan subuh berjama'ah
- 8) Berprilaku yang mencerminkan akhlakul karimah
- 9) Mengikuti secara aktif semua kegiatan/program pembinaan yang diselenggarakan pengurus Ma'had Al-Jami'ah
- 10) Menaati semua peraturan dan ketentuan yang berlaku di lingkungan Ma'had Al-Jami'ah
- 11) Menghormati para pengelola, pengasuh dan Mudir
- 12) Menggunakan bahasa Arab dan sabtu pagi
- 13) Tidak dibenarkan pulang kampung kecuali hal yang mendesak atau pada saat program kegiatan ditiadakan atau libur
- 14) Mahasiswa sudah ada di dalam Ma'had sebelum maghrib kecuali telah mendapat izin dari pengelola Ma'had
- 15) Dilarang melakukan perbuatan

¹⁰ Dokumentasi Ma'had Al-Jami'ah Aly Al- Fikri UIN Raden Fatah Palembang 2017/2018

- 16) an asusila (perbuatan mesum, berpacaram di dalam lingkungan Ma'had, mencuri, berkelahi, mengkonsumsi narkoba dan minuman keras).
- 17) Dilarang membuka aurat (memakai celana pendek dan memakai baju singlet bagi laki-laki, tidak memakai jilbab, berpakaian transparan dan berpakaian ketat dan celana pendek bagi wanita) dilingkungan Ma'had atau depan umum.
- 18) Dilarang memasuki ruangan santri putri bagi laki-laki dan sebaliknya dilarang memasuki ruangan ruangan mahasantri laki-laki bagi wanita
- 19) Dilarang menerima, membawa tamu dan mengajak tamu bermalam ke kamar kecuali telah mendapat izin dari pengelola Ma'had
- 20) Dilarang mengeluarkan atau memindahkan ke tempat lain barang inventaris kamar atau fasilitas dilingkungan Ma'had lainnya
- 21) Menitipkan kunci ruangan atau kamar di tempat yang telah disediakan atau dengan pengelola Ma'had bila mahasantri bermalam di luar Ma'had atau pulang kampung
- 22) Dilarang melakukan aktivitas atau kegiatan yang merugikan atau membahayakan jiwa orang lain atau diri sendiri
- 23) Dilarang merokok dan minum minuman keras di lingkungan Ma'had
- 24) Bagi yang melanggar tata tertib tersebut dapat dikenakan sanksi sesuai ketentuan yang berlaku
- 25) Dilarang memarkirkan kendaraan bermotor pada siang hari di dalam lingkungan Ma'had Al-Jami'ah

Adapun tata tertib khusus mahasantri putri tertib di Ma'had Al-

Jami'ah Aly Al- Fikri UIN Raden Fatah Palembang sebagai berikut:¹¹

- a) Dilarang menggantung pakaian di kamar (harus bersih dan rapi)
- b) Dilarang masuk kamar lain lebih dari 5 (lima) menit
- c) Dilarang keluar kamar tidak berjilbab
- d) Dilarang menggunakan kain apabila tidak menutup bagian atas setelah mandi
- e) Dilarang keluar membeli makan apabila sudah jam do'a sore (5:30 WIB)
- f) Dilarang izin lewat SMS terkecuali mendesak
- g) Dilarang menggunakan magic lebih dari satu perkamar
- h) Dilarang membuang sampah sembarangan
- i) Dilarang menjemur pakaian sampai keluar

¹¹ Dokumentasi Ma'had Al-Jami'ah Aly Al- Fikri UIN Raden Fatah Palembang 2017/2018.

- j) Dilarang memasang tempelan dalam bentuk apapun
- k) Dilarang menyetrিকা pakaian malam hari
- l) Dilarang telponan pada jam kegiatan dan di atas jam 22:00 WIB
- m) Dilarang membuat kelompok tertentu kecuali seizin pengelola.

I. Jenis Kegiatan di Ma'had Al-Jami'ah UIN Raden Fatah Palembang

Jenis kegiatan yang dilakukan di Ma'had Al- Jamiah UIN Raden Fatah Palembang yaitu mulai dari kegiatan ibadah sehari-hari, kegiatan yang berkaitan dengan akademis dan kegiatan yang menyangkut kreatifitas, sesekali juga ada kegiatan di luar lingkungan Ma'had Al-Jami'ah. Adapun kegiatan di Ma'had Al-Jami'ah dimulai dari pukul 03:30 – 06:00 dan dilanjutkan kembali pada pukul 17.00 dan berakhir pukul 21:00.¹²

Tabel 3. 5

**Jadwal Kegiatan Mahasantri Putri Ma'had Al-Jami'ah Aly Al- Fikri
UIN Raden Fatah Palembang**

No	Hari	Waktu	Kegiatan	Tempat
1.	Senin	03.45-04.00	Bangun	Kamar
		04.00-04.15	Sholat Tahajjud berjama'ah	Lantai 3
		04.15-04.30	Membaca surah al-Waqi'ah dan do'a pagi	Lantai 3
		04.30-05.00	Sholat Subuh berjama'ah	Lantai 3
		05.00-06.00	Tahfizhul Qur'an	Lantai 3 dan 4
		06.00-06.30	Piket	Lantai 3 dan 4

¹² Dokumentasi Ma'had Al-Jami'ah UIN Raden Fatah Palembang 2017/2018

		06.30-17.00	Kegiatan Pribadi	-
		17.00-17.45	Mengaji dan do'a sore	Lantai 3
		18.00-18.30	Sholat Maghrib Berjama'ah	Lantai 3
		18.30-19.30	Kajian Ibadah Kemasyarakatan	Masjid UIN Raden Fatah Palembang/ Lantai 3
		19.30-20.00	Sholat Isya' Berjama'ah	Masjid UIN Raden Fatah Palembang /Lantai 3
		20.00-20.30	Makan Malam	Kamar
		20.30-21.00	Tugas Mandiri	Lantai 3 dan 4
		21.00-21.30	Do'a Malam	Lantai 3
		21.30-03,45	Istirahat	Kamar
2.	Selasa	03.45-04.00	Bangun	Kamar
		04.00-04.15	Sholat Tahajjud berjama'ah	Lantai 3
		04.15-04.30	Membaca surah al-Waqi'ah dan do'a pagi	Lantai 3
		04.30-05.00	Sholat Subuh berjama'ah	Lantai 3
		05.00-06.00	Tahfizhul Qur'an	Lantai 3 dan 4
		06.00-06.30	Piket	Lantai 3 dan 4
		06.30-17.00	Kegiatan Pribadi	-
		17.00-17.45	Mengaji dan do'a sore	Lantai 3
		18.00-18.30	Sholat Maghrib Berjama'ah	Lantai 3
		18.30-19.30	Materi Bahasa Arab	Lantai 3
		19.30-20.00	Sholat Isya' Berjama'ah	Lantai 3
		20.00-20.30	Makan Malam	Kamar
		20.30-21.00	Tugas Mandiri	Lantai 3 dan 4
		21.00-21.30	Do'a Malam	Lantai 3
		21.30-03,45	Istirahat	Kamar
3.	Rabu	03.45-04.00	Bangun	Kamar
		04.00-04.15	Sholat Tahajjud berjama'ah	Lantai 3
		04.15-04.30	Membaca surah al-Waqi'ah dan do'a pagi	Lantai 3

		04.30-05.00	Sholat Subuh berjama'ah	Lantai 3
		05.00-06.00	Tahfizhul Qur'an	Lantai 3 dan 4
		06.00-06.30	Piket	Lantai 3 dan 4
		06.30-17.00	Kegiatan Pribadi	-
		17.00-17.45	Mengaji dan do'a sore	Lantai 3
		18.00-18.30	Sholat Maghrib Berjama'ah	Lantai 3
		18.30-19.30	Materi Bahasa Inggris	Lantai 3
		19.30-20.00	Sholat Isya' Berjama'ah	Lantai 3
		20.00-20.30	Makan Malam	Kamar
		20.30-21.00	Tugas Mandiri	Lantai 3 dan 4
		21.00-21.30	Do'a Malam	Lantai 3
		21.30-03,45	Istirahat	Kamar
4.	Kamis	03.45-04.00	Bangun	Kamar
		04.00-04.15	Sholat Tahajjud berjama'ah	Lantai 3
		04.15-04.30	Membaca surah al-Waqi'ah dan do'a pagi	Lantai 3
		04.30-05.00	Sholat Subuh berjama'ah	Lantai 3
		05.00-06.00	Tahfizhul Qur'an	Lantai 3 dan 4
		06.00-06.30	Piket	Lantai 3 dan 4
		06.30-17.00	Kegiatan Pribadi	-
		17.00-17.45	Mengaji dan do'a sore	Lantai 3
		18.00-18.30	Sholat Maghrib Berjama'ah	Lantai 3
		18.30-19.30	Kajian Fiqih	Masjid UIN Raden Fatah Palembang/ Lantai 3
		19.30-20.00	Sholat Isya' Berjama'ah	Masjid UIN Raden Fatah Palembang/ /Lantai 3
		20.00-20.30	Makan Malam	Kamar
		20.30-21.00	Tugas Mandiri	Lantai 3 dan 4
		21.00-21.30	Do'a Malam	Lantai 3

		21.30-03,45	Istirahat	Kamar
5.	Jum'at	03.45-04.00	Bangun	Kamar
		04.00-04.15	Sholat Tahajjud berjama'ah	Lantai 3
		04.15-04.30	Membaca surah al-Waqi'ah dan do'a pagi	Lantai 3
		04.30-05.00	Sholat Subuh berjama'ah	Lantai 3
		05.00-06.00	Tahfizhul Qur'an	Lantai 3 dan 4
		06.00-06.30	Piket	Lantai 3 dan 4
		06.30-17.00	Kegiatan Pribadi	-
		17.00-17.45	Mengaji dan do'a sore	Lantai 3
		18.00-18.30	Sholat Maghrib Berjama'ah	Lantai 3
		18.30-19.30	Materi Karya Tulis Ilmiah	Lantai 3
		19.30-20.00	Sholat Isya' Berjama'ah	Masjid UIN Raden Fatah Palembang /Lantai 3
		20.00-20.30	Makan Malam	Kamar
		20.30-21.00	Tugas Mandiri	Lantai 3 dan 4
		21.00-21.30	Do'a Malam	Lantai 3
		21.30-03.45	Istirahat	Kamar

Dokumentasi Ma'had Al-Jami'ah Aly Al- Fikri UIN Raden Fatah Palembang

Dari jadwal kegiatan di atas dapat disimpulkan bahwa di Ma'had Al-Jami'ah Aly Al- Fikri terdapat banyak kegiatan yang bermanfaat dan juga materi yang ada di Ma'had Al-Jami'ah dapat menunjang pengetahuan mahasiswa yang di bangku perkuliahan.

Tabel. 3.6

**Daftar Mahasantri Putri Ma'had Al-Jami'ah Aly Al- Fikri UIN Raden Fatah
Palembang 2017/2018**

No	Nama	Angkatan Kuliah
1	Vivi Deslita	2015/2016
2	Ida Novita	2015/2016
3	Anisa Ramadhani	2016/2017
4	Miftahul Jannah	2017/2018
5	Tri Asia	2015/2016
6	Ari Rahmawati	2015/2016
7	Irene Yasinta	2016/2017
8	Viona Chairala	2017/2018
9	Nurul Qomariah	2015/2016
10	Debby Meisa	2016/2017
11	Novi Indriani	2016/2017
12	Devi Harta	2016/2017
13	Husti Rahayu	2017/2018
14	Yulisa	2016/2017
15	Sri Wulandari	2017/2018
16	Mentari	2017/2018
17	Popi	2017/2018
18	Febya Pratiwi	2017/2018
19	Dina Novita	2017/2018
20	Salestri	2017/2018
21	Dian Islamiyati	2017/2018
22	Eka Amelia	2017/2018
23	Lisa Agustina	2017/2018
24	Hesti Febriana	2017/2018
25	Intan Amelia	2017/2018
26	Yesita	2017/2018
27	Siti Arlan	2017/2018
28	Etika	2017/2018
29	Rinda Safitri	2017/2018
30	Zahra	2017/2018
31	Lensi	2017/2018
32	Chitia	2017/2018
33	Hesti Puji Astuti	2017/2018
34	Mujtahidatul	2017/2018

35	Nyimas	2017/2018
36	Septina	2017/2018
37	Muthoharoh	2017/2018
38	Mella Rosa	2017/2018
39	Kiki Leonita	2017/2018
40	Juwita	2017/2018
41	Mesy Berliana	2017/2018
43	Talisa	2017/2018
44	Rohma Zulhijah	2017/2018
45	Rahmawati	2017/2018
46	Miya Astina	2017/2018
47	Annizhomiyah	2017/2018
48	Cici Noviana	2017/2018
49	Dewi Krisna	2017/2018
50	Risky Amalia	2017/2018
51	Deni Rahmawati	2017/2018
52	Dwi Monica	2017/2018
53	Rati Andesa	2017/2018
54	Meilen	2017/2018
55	Dian Oktarina	2017/2018
56	Eka Nova	2017/2018
57	Mita Awaliyah	2017/2018
58	Mega Aini	2017/2018
59	Putri Yuliana	2017/2018
60	Siti Nurlaila	2017/2018
61	Herni	2017/2018
62	Anisa Mahidah	2017/2018
63	Mega Wati	2017/2018
64	Riza Agustina	2017/2018
65	Futri Alghoriziyah	2014/2015
66	Reviana	2017/2018
67	Syarifatun Nikmah	2017/2018
68	Thalia	2017/2018
69	Ika Akmalia	2017/2018
70	Fauzia	2017/2018
71	Mareta Putri	2017/2018
72	Lizi Faren	2017/2018
73	Nina Wulandari	2017/2018
74	Ayu Anisa	2017/2018
75	Isnaliah	2017/2018

76	Yuyun Astina	2017/2018
77	Indika Sari	2017/2018
78	Gia Costa	2017/2018
79	Thiara Faresyah	2017/2018
80	Widya Sapira	2017/2018
81	Dewi Rohmaniyah	2017/2018
82	Riri Wulandari	2017/2018
83	Puji Rahayu	2017/2018
84	Rokimatul Hayati	2017/2018
85	Wisma Yanti	2017/2018
86	Puput Andriana	2017/2018
87	Seni Nuraini	2017/2018
88	Ella Sesa	2017/2018
89	Berti Rizkia	2017/2018
90	Okta	2017/2018
91	Indah Febrianti	2017/2018
92	Risma Kartika Sari	2017/2018
93	Aisyah Qumairoh	2017/2018
94	Herlina Priska	2017/2018
95	Erindia	2017/2018
96	Famelya	2017/2018
97	Wahyu Anggraini	2017/2018
98	Herti	2017/2018
99	Dewi Sulistio	2017/2018
100	Anisa Nurbaiti	2017/2018
102	Apipah Tohiroh	2017/2018
103	Indah Lestari	2017/2018
104	Clarieza	2017/2018
105	Violita	2017/2018
106	Intan Permata Sari	2017/2018
107	Rani Nurbaiti	2017/2018
108	Desi Permata Sari	2017/2018
109	Nur Kholilah	2017/2018
110	Irma Sulastri	2014/2015
111	Destriyani	2017/2018
112	Indah Permata Sari	2017/2018
113	Sintia Paramita	2017/2018
114	Diana Maya Sari	2017/2018
115	Eva	2017/2018
116	Melisa	2017/2018

117	Sagita Wulandari	2017/2018
118	Dewi Bariti	2017/2018
119	Dwi Kurniasih	2017/2018
120	Arbaatin Reauni	2017/2018
121	Winda Tri Apsari	2017/2018
122	Fitria Choirunnisa	2017/2018
123	Dina Saputri	2017/2018
124	Anayana	2017/2018
125	Elsana Resta	2017/2018
126	Kathy Claudia	2017/2018
127	Dewi Sekar Tajih	2017/2018
128	Septa Oktarina	2017/2018
129	Nesia	2017/2018
130	Robiatul Adawiyah	2017/2018
131	Dinda Permata	2017/2018
132	Okti Yoka	2017/2018
133	Risma Yanti	2017/2018
134	Indah Permata	2017/2018
135	Rizky Wulandari	2017/2018
136	Della Fauziana	2017/2018
137	Rina	2017/2018
138	Niken	2017/2018
139	Dina Ayu Agreza	2017/2018
140	Rena Hestiyani	2017/2018
141	Apriani	2017/2018
142	Rahmawati	2017/2018
143	Nur Fadhillah	2017/2018
144	Dita Utamita	2017/2018
145	Miftahul Janah	2017/2018
146	Nabila Saputri	2017/2018
147	Roisatul Hasanah	2017/2018
148	Syakiratul Hasanah	2017/2018
149	Meilia	2017/2018
150	Silvia	2017/2018
151	Elpa Nur Jannah	2017/2018
152	Ellen Cendivia	2017/2018
153	Desi Indah Sari	2017/2018
154	Martha Adelia	2017/2018
155	Riska Kartikasari	2017/2018
156	Novita Sari	2017/2018

157	Nadia Asandra	2017/2018
158	Wan Syasya Sahira	2017/2018
159	Baari'atussa'diyah	2017/2018
160	Amira	2017/2018
161	Azka Saputri	2017/2018
162	Novi Sri Hardiyanti	2017/2018
163	Aulia Emiza	2017/2018
164	Sherly	2017/2018
165	Ria Marlinda	2017/2018
166	Windi Eka Emila	2017/2018
167	Siti Aisyah	2017/2018
168	Dwi Ririn Melia	2017/2018
169	Siti Hardiyanti	2017/2018
170	Eka Oktarina	2017/2018

Jumlah mahasantri di Ma'had Al-Jami'ah Aly Al- Fikri UIN Raden Fatah Palembang secara keseluruhan adalah sebanyak 170 orang, yang terdiri dari 157 orang tahun angkatan 2017/2018, 6 orang tahun angkatan 2016/2017, 5 orang tahun angkatan 2015/2016, dan 2 orang 2014/2015.¹³

¹³ Dokumentasi Ma'had Al-Jami'ah Aly Al- Fikri UIN Raden Fatah Palembang 2017/2018.