

BAB III

GAMBARAN UMUM DESA SINDANG MARGA KECAMATAN SUNGAI KERUH KABUPATEN MUSI BANYUASIN

A. Sejarah Desa Sindang Marga

Pada Zaman dahulu yaitu tahun 1852–1882 Desa Sindang Marga Kecamatan Sungai Keruh Kabupaten Musi Banyuasin didirikan oleh H. BANDARASID Setelah tahun 1882 sampai dengan tahun 1910 di pimpin oleh Kerio Manap Selanjutnya tahun 1910 s/d 1930 Di pimpin oleh Kerio Senun dan tahun dan tahun 1930 s/d 1943 dipimpin oleh Kerio Adil tahun 1943 s/d 1947 di pimpin Kerio Gegar tahun 1947 s/d 1960 dipimprn oleh Kerio Soleh bin Baluhar, Selanjutnya tahun 1960 s/d 1963 di pimpin oleh Kerio Syairozi Bin Sirojudin dan tahun 1963 s/d 1982 di pimpin oleh Kerio Ilyas Bin Senen. Tahun 1982 s/d 1985 di pimpin oleh kerio Ichsan Bin Sidik tahun 1985 Perubahan Dusun menjadi desa. tahun 1985 s/d 1993 Dipimpin oleh kepala desa Ichsan Sidik. tahun 1993 s/d tahun 2001 dipimpin oleh kepala Desa Badarudin ilyas selanjutnya tahun 2002 s/d tahun 2007 dipimpin oleh Kepala Desa Irwan Ichsan dan tahun 2007

s/d 2013 Kepala Desa Supardi Usman, tahun 2013 sampai sekarang di pimpin oleh Kepala Desa Moch Yamin.¹

B. Letak Giografis

Desa Sindang Marga merupakan salah satu dari 22 Desa di wilayah Kecamatan Sungai Keruh. Terletak 10 Km ke arah barat dari kecamatan Sungai Keruh dan 40 Km dari Kabupaten Musi Banyuasin.

Luas wilayah Desa Sindang Marga adalah yang terdiri dari :

Tanah pekarangan pemukiman Rakyat lebih kurang dari 200 M2, Tanah Perkebunan rakyat lebih kurang dari 200 M2, Tanah yang dipergunakan jalan umum Provinsi Kabupaten dan jalan desa lebih kurang dari 350 M2, serta

untuk Tanah HGU Perusahaan Perkebunan, Tanah kawasan Hutan Produksi (HP), Tanah persawahan Rakyat, Tanah kekayaan Desa belum pernah di ukur secara akurat.²

Keadaan Topografi Desa Sindang Marga dilihat secara umum keadaannya merupakan daerah dataran rendah dan sedikit berbukit-bukit

¹ Hasil wawancara dengan Bapak Ide Tungga (tokoh masyarakat sekaligus orang yang paham sejarah desa Sindang Marga) tgl 20 Februari 2019

² Dokumen profil nomografi Desa Sindang Marga, tgl 20 februari 2019

yang dialiri oleh sungai dan rawa-rawa. beriklim tropis hal tersebut mempengaruhi pola perekonomian penduduk setempat.³

C. Demografi

a. Kependudukan

Jumlah penduduk yang besar biasa menjadi modal dasar pembangunan sekaligus bisa menjadi beban pembangunan, jumlah penduduk Desa Sindang Marga adalah 2.343 Jiwa dengan jumlah Kepala Keluarga 716 kepala keluarga. Agar dapat menjadi dasar pembangunan maka jumlah penduduk yang besar harus disertai kualitas SDM yang tinggi. Penanganan kependudukan sangat penting sehingga potensi yang dimiliki mampu menjadi pendorong dalam pembangunan, khususnya pembanguna Desa Sindang Marga Berkaitan dengan kependudukan, aspek yang penting antara lain perkembangan jumlah penduduk, kepadatan dan persebaran serta strukturnya.⁴

Tabel 3.1 Jumlah Penduduk Desa Sindang Marga

Laki-Laki	Perempuan	Jumlah Total
-----------	-----------	--------------

³ Hasil wawancara dengan Much Yamin(kepalah Desa Sindang Marga) tgl 23 Februari 2019

⁴ Hasil wawancara dengan Azuan (Sekretaris Desa Sindang Marga) tgl 16 Februari 2019

1.100 Jiwa	1.243 Jiwa	2.343 Jiwa
-------------------	------------	------------

Data Dokumentasi : Desa Sindang Marga, 20 Februari 2019

b. Pertumbuhan Jumlah Penduduk

Jumlah penduduk Desa Sindang Marga cenderung meningkat karena tingkat kelahiran lebih besar dari pada kematian serta penduduk yang masuk lebih besar dari penduduk yang keluar.⁵

Tabel 3.2 Jumlah dan Laju Pertumbuhan Penduduk Desa Sindang Marga

No	Rukun Tetangga	Jumlah Penduduk (Jiwa)	
		LAKI –LAKI	PEREMPUAN
1	DUSUN 1	149. jiwa	169 jiwa
2	DUSUN 2	151. jiwa	171 Jiwa
3	DUSUN 3	250 jiwa	270. jiwa
4	DUSUN 4	220. jiwa	253 jiwa

⁵ Hasil wawancara dengan Azuan (Sekretaris Desa Sindang Marga) tgl 16 Februari 2019

5	DUSUN 5	160. jiwa	180 jiwa
6	DUSUN 6	180. jiwa	200 jiwa
7	Jumlah	1100. jiwa	1243 jiwa

Data Dokumentasi : Desa Sindang Marga, 20 Februari 2019

D. Keadaan Sosial

a. Sumber Daya Manusia

Sasaran akhir dari setiap pembangunan bermuara pada peningkatan kualitas sumber daya manusia (SDM). SDM merupakan subyek dan sekaligus obyek pembangunan, mencakup seluruh siklus kehidupan manusia, sejak kandungan hingga akhir hayat. Oleh karena itu pembangunan kualitas manusia harus menjadi perhatian penting. Pada saat ini SDM di Desa Sindang Marga cukup baik dan tidak menutup kemungkinan akan lebih meningkat lagi pada masa yang akan datang.⁶

b. Pendidikan

Pendidikan adalah satu hal penting dalam memajukan tingkat kesejahteraan pada umumnya dan tingkat perekonomian pada khususnya.

⁶ Hasil wawancara dengan Much Yamin (kepalah Desa Sindang Marga) tgl 23 Februari 2019

Dengan tingkat pendidikan yang tinggi maka akan mendongkrak tingkat kecakapan. Tingkat kecakapan juga akan mendorong tumbuhnya ketrampilan kewirausahaan dan pada gilirannya mendorong munculnya lapangan pekerjaan baru. Dengan sendirinya akan membantu program pemerintah untuk pembukaan lapangan kerja baru guna mengatasi pengangguran. Pendidikan biasanya akan dapat mempertajam sistematika pikir atau pola pikir individu, selain itu mudah menerima informasi yang lebih maju.⁷

c. Kehidupan Beragama

Penduduk Desa Sindang Marga = 100% memeluk agama Islam. Dalam kehidupan beragama kesadaran melaksanakan ibadah keagamaan khususnya agama Islam sangat berkembang dengan baik.⁸

b. Budaya

Pada bidang budaya ini masyarakat Desa Sindang Marga menjaga dan menjunjung tinggi budaya dan adat istiadat yang diwarisi oleh para leluhur, hal ini terbukti masih berlakunya tatanan budaya serta kearifan lokal pada setiap prosesi pernikahan, serta panen raya dan sedekah rame

⁷ Hasil wawancara dengan Much Yamin (kepala Desa Sindang Marga) tgl 23 Februari

⁸ Hasil wawancara dengan Bapak Haidir (salah satu tokoh Agama Desa Sindang Marga) tgl 16 Februari 2019

setiap tahunnya. Lembaga yang paling berperan dalam melestarikan dan menjaga tatanan adat istiadat dan budaya lokal ini adalah lembaga adat dan tokoh masyarakat Desa Sindang Marga.⁹

c. Politik

Proses reformasi yang bergulir sejak tahun 1997 telah memberikan peluang untuk membangun demokrasi secara lebih nyata menuju arah proses konsolidasi demokrasi. Lebih lanjut format politik ini terumuskan juga berdasarkan UU Nomor 31 tahun 2002 tentang Partai Politik, UU Nomor 12 Tahun 2003 tentang Pemilihan Umum, UU Nomor 22 Tahun 2003 tentang Susunan dan Kedudukan MPR, DPR, DPD dan DPRD, serta UU Nomor 23 Tahun 2003 tentang Pemilihan Umum Presiden dan Wakil Presiden.¹⁰

Kemajuan demokrasi telah dimanfaatkan oleh masyarakat untuk menggunakan hak demokrasinya antara lain dibuktikan dengan adanya peningkatan partisipasi masyarakat untuk menggunakan hak pilihnya dalam proses pemilihan umum.

⁹ Hasil wawancara dengan Azuan (Sekretaris Desa Sindang Marga) tgl 16 Februari 2019

¹⁰ Hasil wawancara dengan Azuan (Sekretaris Desa Sindang Marga) tgl 16 Februari 2019

E. Keadaan Ekonomi

a. Pertumbuhan Ekonomi

Pertumbuhan ekonomi masyarakat Desa Sindang Marga secara umum juga mengalami peningkatan, hal ini dinilai dari bertambahnya jumlah penduduk yang memiliki usaha atau pekerjaan walaupun jenis pekerjaan tersebut pada umumnya belum dapat dipastikan bersumber dari hasil usaha yang dilakukan bisa juga diperoleh dari pinjaman modal usaha dari pemerintah.

Yang menarik perhatian penduduk Desa Sindang Marga masih banyak yang memiliki usaha atau mata pencaharian tetap dibidang pertanian dan perkebunan, hal ini dapat di indikasikan bahwa masyarakat Sindang Marga terbebasnya dalam ilmu pengetahuan dibidang pertanian dan perkebunan karet dan kelapa sawit oleh karena tidak adanya tenaga ahli yang mendampingi mereka dalam hal ini, bagaimana masyarakat berbuat untuk menjadi petani yang baik dan hasil yang maksimal untuk didapatkan, masyarakat untuk mendapatkan ilmu pengetahuan dibidang pertanian dan perkebunan hanyalah dari mulut petani kemulut petani serta penyaluran pupuk bersubsidi tidak tepat waktu sehingga berpengaruh pada hasil produksi pertanian dan perkebunan, meskipun ada tenaga yang dinamakan PPL di desa kami tidak berkerja sebagaimana yang

diharapkan pemerintah yang menugaskannya. Ini yang menyebabkan belum terlepas dari kemiskinan, sementara potensi cukup tersedia.¹¹

Tabel 3.3 Mata Pencarian Penduduk Desa Sindang Marga Dari Tahun 2017

No	Mata Pencaharian	Jumlah (Orang)	Persentase dari jumlah penduduk
1	Petani	1774	58,6 %
2	Buruh Tani	- %
3	Pedagang	42	1,4 %
4	Peternak	15	0,5 %
5	Serabutan	- %
6	Perabot	10	0,3 %
7	PNS/TNI/POLRI	15	0,9 %
8	Tenaga Honor	13	1,0 %
9	Ibu Rumah Tangga	581	19,2 %
10	Sopir	12	0,4 %
11	Buruh Bangunan	20	0,7 %
12	Nelayan	- %
13	Pertambangan	-	%

¹¹ Profil Monografi desa Sindang Marga tahun 2015, 20 Februari 2019

			
14	Bengkel	5	0,2	%
15	belum bekerja	400	13,2	%
16	Tidak bekerja	110	3,6	%
Jumlah		2.243	100	%

Data Dokumentasi : Desa Sindang Marga, 20 Februari 2019

F. Kondisi Pemerintahan Desa

a. Visi Dan Misi desa Sindang Marga

Visi Desa Sindang Marga adalah :

“Meningkatkan Sumber Daya Manusia (SDM) Menuju Masyarakat Adil Dan Makmur Berlandaskan Iman Dan Takwa”

Misi Desa Sindang Marga adalah untuk mendukung pencapaian visi yang tersebut diatas :

1. Membangun Desa Dibidang Pertanian.
2. Meningkatkan Mutu Pendidikan.
3. Meningkatkan Organisasi Pemuda.
4. Meningkatkan Pembangunan Sarana Dan Prasarana
5. Meningkatkan Ketakwaan Kepada Tuhan Yang Maha Esa.¹²

b. Pembagian Wilayah Desa

¹² Profil Monografi desa Sindang Marga tahun 2015, 20 Februari 2019

Desa Sindang Marga terdiri dari 6 (Enam) Dusun dengan perincian sebagai berikut :

1. Dusun 1, terdiri dari 4 RT
2. Dusun 2, terdiri dari 4 RT
3. Dusun 3, terdiri dari 4 RT
4. Dusun 4, terdiri dari 4 RT
5. Dusun 5, terdiri dari 4 RT
6. Dusun 6, terdiri dari 4 RT ¹³

TABEL 3.4 STRUKTUR PEMERINTAHAN DESA SINDANG MARGA

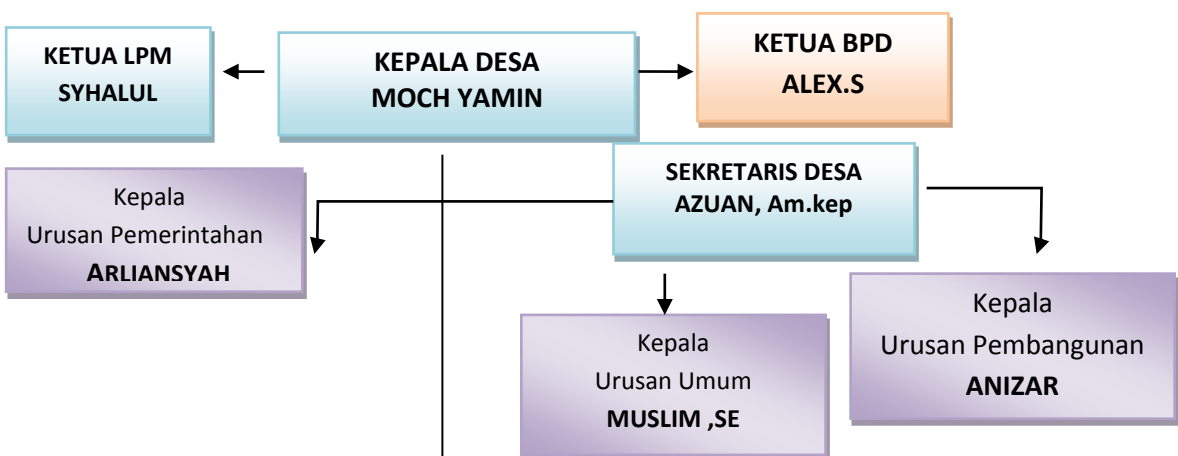

¹³ *Ibid*, Profil Monografi desa Sindang Marga

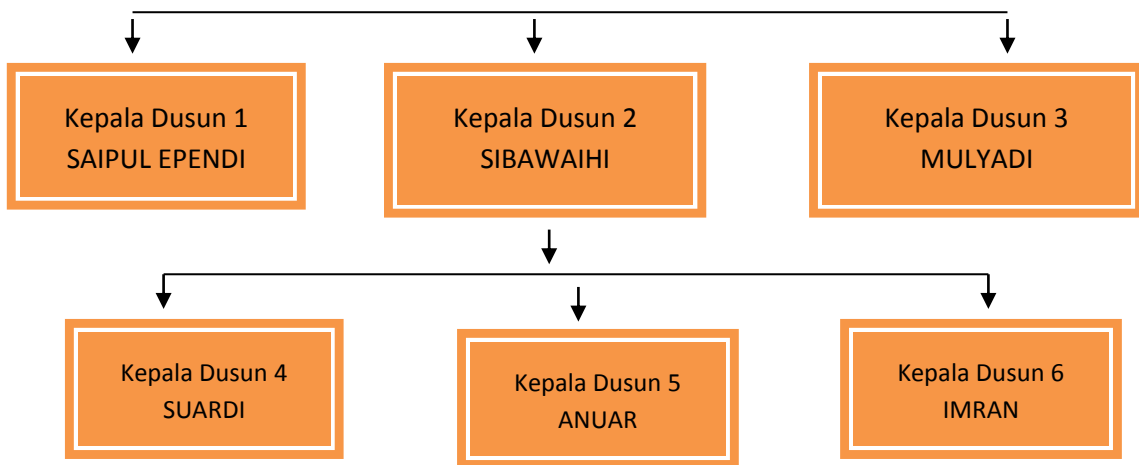

Data Dokumentasi : Desa Sindang Marga, 20 Februari 2019