

BAB III

DESKRIPSI WILAYAH

A. Sejarah Berdirinya SMP SANTO LOUIS MUARA PADANG

Mengenai sejarah berdirinya SMP SANTO LOUIS Muara Padang akan peneliti jelaskan sebagai berikut:

SMP SANTO LOUIS Muara Padang merupakan satu-satunya sekolah khatolik yang berada di Kabupaten Banyuasin, tepatnya di desa Sumber Makmur Kecamatan Muara Padang Kabupaten Banyuasin kurang lebih 100 KM dari kota Palembang. Sekolah SMP SANTO LOUIS didirikan pada tanggal 22 Februari 1988, yang didirikan oleh Yayasan Sosial Pansos Bodronoyo namun secara administrasi cabang dari Yayasan Santo Louis Palembang. Pada awal mulanya penduduk daerah ini merupakan warga transmigrasi angkatan tahun 1980 yang sebagian besar berasal dari pulau Jawa. Mengingat jauhnya perjalanan dan minimnya alat transportasi (*speed boat* atau perahu ketek) untuk sekolah ke kota dan Yayasan Sosial Pansos Bodronoyo telah mendirikan panti asuhan, sehingga pada waktu itu pihak Yayasan mendirikan Sekolah Menengah Pertama SANTO LOUIS.¹

Proses pembangunan gedung-gedung sekolah SMP SANTO LOUIS Muara Padang sebagai berikut:

Proses pembangunan gedung SMP SANTO LOUIS Muara Padang berjalan tidak lama, karena Yayasan mencari sumber dana dari para donatur yang mendukung berdirinya SMP SANTO LOUIS, pada awal pembangunan gedung dibuat dari papan. Surat izin operasional telah diperoleh, sehingga dibuatlah pendaftaran penerimaan siswa yang akan bersekolah. Sebagian siswa berasal dari Panti Asuhan Santa Maria, dari desa setempat maupun desa tetangga.²

¹ Hasil Wawancara dengan Bapak Sugiyanto, S.Pd, (Wakil Kepala SMP SANTO LOUIS), 01 Desember 2018

² Hasil Wawancara dengan Bapak Sugiyanto, S.Pd, (Wakil Kepala SMP SANTO LOUIS), 01 Desember 2018

B. Geografis SMP SANTO LOUIS Muara Padang

Dari hasil observasi penelitian bahwa geografis SMP SANTO LOUIS Muara Padang berada di desa Sumber Makmur dengan menempati lokasi seluas 10.000 M², di sebelah barat terdapat SD Negeri 2 dan SD Negeri 21 Purwodadi, di sebelah timur terdapat SD Negeri 13 dan SD Negeri 22 Sumber Makmur dan SMP Negeri 1 Muara Padang.

Untuk lebih jelas peneliti melakukan wawancara untuk mendapatkan batasan-batasan SMP SANTO LOUIS Muara Padang yaitu sebagai berikut:

- Sebelah timur SMP SANTO LOUIS Muara Padang berbatasan dengan sungai tersier dan rumah penduduk.
- Sebelah barat SMP SANTO LOUIS Muara Padang berbatasan dengan kebun karet milik sekolah.
- Sebelah selatan SMP SANTO LOUIS Muara Padang berbatasan dengan lapangan sepak bola dan sawah penduduk.
- Sebelah utara SMP SANTO LOUIS Muara Padang berbatasan dengan jalan lintas Palembang-Jalur, rumah penduduk dan sungai jalur 20.³

C. Visi dan Misi

1. Visi

Dalam hal ini SMP SANTO LOUIS Kecamatan Muara Padang mempunyai visi tersendiri yaitu: “MEWUJUDKAN PESERTA DIDIK YANG BERIMAN, BERTAQWA, BERBUDI PEKERTI LUHUR, DAN TERAMPIL”.

Indikatornya sebagai berikut:

- a. Unggul dalam ilmu pengetahuan dan teknologi.

³ Hasil Wawancara dengan Bapak Sugiyanto, S.Pd, (Wakil Kepala SMP SANTO LOUIS), 01 Desember 2018

- b. Terciptanya lulusan yang memiliki kompetensi sesuai dengan standar Nasional.
- c. Unggul dalam pencapaian nilai Ujian Nasional.
- d. Unggul dalam persaingan masuk SMA dan SMK Negeri.
- e. Terbentuknya disiplin diri, terampil dan berpengetahuan yang mampu menjawab tantangan zaman dalam berbagai prestasi akademik.
- f. Meningkatkan kompetensi tenaga pendidik dan kependidikan sesuai dengan standar kompetensi dan mempunyai disiplin yang bagus serta menjadi panutan untuk warga belajar.⁴

2. Misi

Dalam hal ini juga SMP SANTO LOUIS Kecamatan Muara Padang mempunyai misi dalam mengemban amanah yang diberikan oleh orang tua peserta didik kepada gurunya meliputi sebagai berikut:

- a. Menciptakan proses belajar mengajar yang teratur, terarah dan berkesinambungan.
- b. Menciptakan kreativitas siswa di bidang akademik dan non akademik.
- c. Menciptakan suasana aman dan nyaman di sekolah.
- d. Mengkondisikan lingkungan sekolah berakhlak mulia dengan meningkatkan penghayatan dan pemahaman ajaran agama dan budaya.
- e. Meningkatkan nilai ujian Nasional.
- f. Melakukan inovasi pembelajaran yang efektif dan efisien sesuai dengan karakteristik mata pelajaran.
- g. Meningkatkan disiplin sekolah.
- h. Melaksanakan pengembangan profesional guru.
- i. Melaksanakan peningkatan standar kelulusan tiap tahunnya.⁵

D. Kurikulum Pendidikan

SMP SANTO LOUIS Muara Padang menggunakan Kurikulum 2013.⁶

Adapun mata pelajaran yang di ajarkan di SMP SANTO LOUIS Muara Padang, baik yang intrakurikuler maupun ekstrakurikuler adalah sebagai berikut:

⁴ Dokumentasi SMP SANTO LOUIS Muara Padang

⁵ Dokumentasi SMP SANTO LOUIS Muara Padang

1. Mata pelajaran intrakurikuler
 - a. Pendidikan Agama Islam
 - b. Pendidikan Agama Khatolik
 - c. IPA Terpadu
 - d. IPS Terpadu
 - e. PKN
 - f. Matematika
 - g. Bahasa Indonesia
 - h. Bahasa Inggris
 - i. Prakarya
 - j. Seni Budaya dan Keterampilan
 - k. Pendidikan Olahraga dan Kesehatan Jasmani
2. Ekstrakurikuler
 - a. Pramuka
 - b. Olahraga
 - c. Seni (Band dan Tari)

Dengan mata pelajaran di atas SMP SANTO LOUIS Muara Padang menjadwalkan setiap kegiatan yang akan dilaksanakan, adapun jadwal pelaksanaan kegiatan tersebut adalah sebagai berikut:

⁶ Hasil Wawancara dengan Bapak Sugiyanto, S.Pd (Wakil Kepala SMP SANTO LOUIS), 01 Desember 2018

1. Kegiatan intrakurikuler

Kegiatan intrakurikuler atau kegiatan belajar mengajar dilaksanakan pada pagi hari pukul 07:15 WIB sampai dengan pukul 12:15 WIB, kecuali pada hari jum'at kegiatan belajar mengajar dilaksanakan pukul 07:15 WIB samapai dengan pukul 11:00 WIB, setiap pulul 09:55 siswa beristirahat hingga pukul 10:10 WIB.

2. Kegiatan ekstrakurikuler

Kegiatan ekstrakurikuler dilaksanakan pada pagi hari pada hari jum'at dan sabtu, dimana pada hari jumat pukul 14:30 WIB sampai dengan pukul 16:30 WIB dilaksanakan kegiatan pramuka. Sedangkan pada hari sabtu dilaksanakan olahraga sepak bola, bola volly, *foot sal*, bulu tangkis dan seni yang dibagi menurut minat dan bakat siswa.

E. Sarana dan Prasarana

Pada tahun 1995 dilakukan perbaikan gedung SMP SANTO LOUIS Muara Padang, dengan sistem bertahap sehingga siswa dapat belajar di ruang kelas karena masih terdapat ruangan yang bisa ditempati.⁷ Untuk lebih jelas, akan peneliti gambarkan ke dalam tabel tentang keadaan sarana dan prasarana SMP SANTO LOUIS Muara Padang seperti berikut ini:

⁷ Hasil Wawancara dengan Bapak Sugiyanto,S.Pd (Wakil Kepala SMP SANTO LOUIS), 01 Desember 2018

Tabel 1
Keadaan sarana dan prasarana
SMP SANTO LOUIS Muara Padang

No	Uraian	Jumlah	Keterangan
1	Ruang belajar	6 Ruang	Permanen
2	Ruang Kepala Sekolah	1 Ruang	Permanen
3	Ruang Tata Usaha	1 Ruang	Permanen
4	Ruang Guru	1 Ruang	Permanen
5	Ruang BK	1 Ruang	Permanen
6	Ruang Perpustakaan	1 Ruang	Permanen
7	Ruang Labolatorium	1 Ruang	Permanen
8	Ruang Komputer	1 Ruang	Permanen
9	Ruang UKS	1 Ruang	Permanen
10	WC/Kamar mandi	5 Ruang	Permanen

Sumber: Dokumentasi SMP SANTO LOUIS Muara Padang, 2018-2019

Dari tabel di atas dapat disimpulkan bahwa keadaan gedung cukup baik untuk melaksanakan proses pembelajaran dan ruangan-ruangan tersusun menjadi empat gedung, seluruh gedung dalam keadaan cukup baik.

F. Struktur Organisasi SMP SANTO LOUIS Muara Padang

Adapun di Yayasan Khatoli SMP SANTO LOUIS Kecamatan Muara Padang Kabupaten Banyuasin memiliki struktur organisasi di dalam nya yaitu meliputi:

Bagan 1
Struktur Organisasi
SMP SANTO LOUIS MUARA PADANG

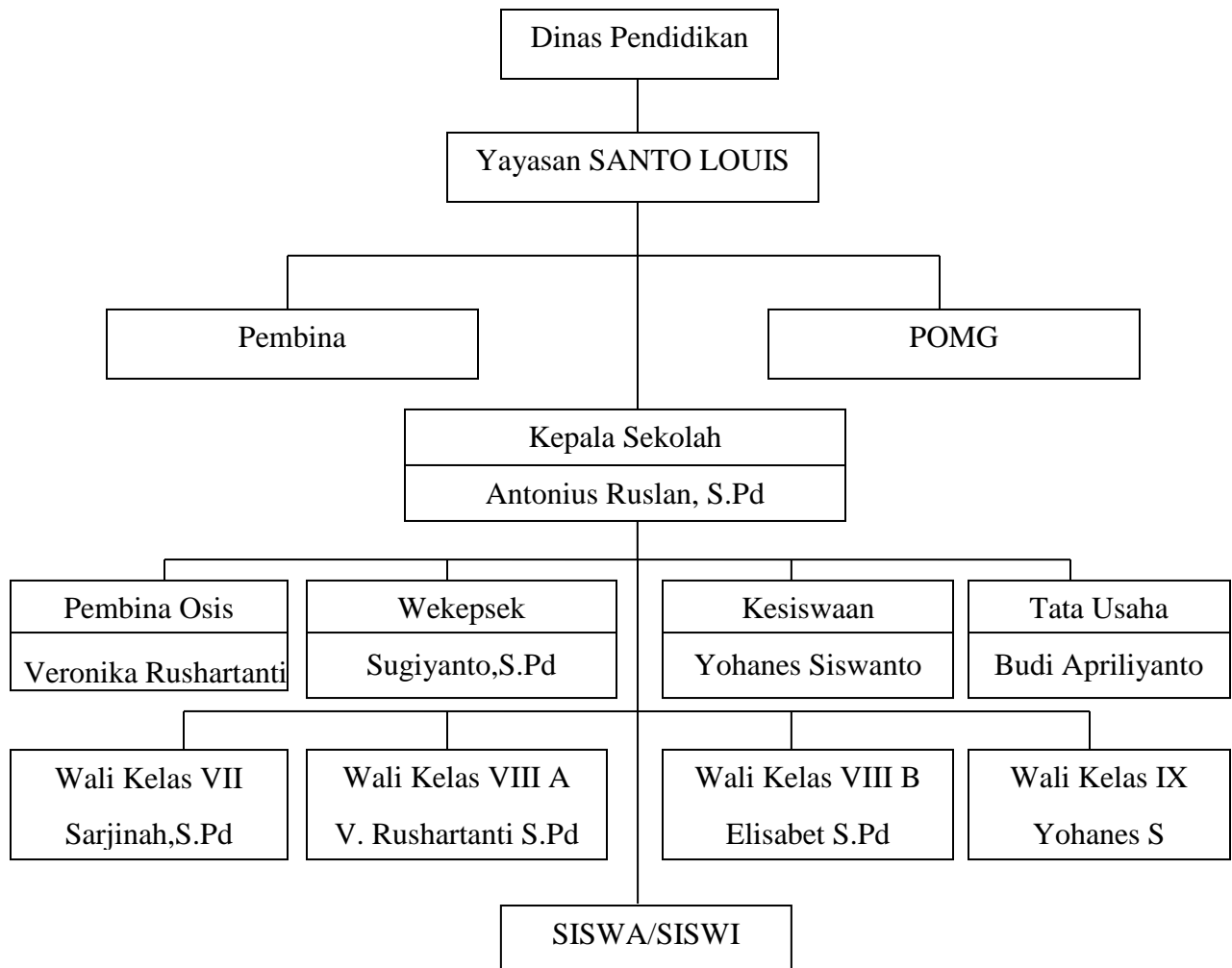

Sumber: Dokumentasi SMP SANTO LOUIS Muara Padang, 2018-2019

G. Keadaan Guru dan Karyawan

Keadaan guru dan karyawan di SMP SANTO LOUIS Muara Padang sudah cukup baik. Hal ini dilihat dari jumlah guru yang mengajar di SMP SANTO LOUIS Muara Padang yang berjumlah 11 orang guru, yang terdiri dari 1 kepala sekolah merangkap BK di luar mata pelajaran, 1 wakil kepala sekolah merangkap bendahara dan guru, 8 orang guru dan 1 TU. Sebagian guru masih berijazah SMA dan sedang melanjutkan kuliah di Universitas Terbuka (UT) Palembang.

Tabel 2
Keadaan guru dan karyawan
SMP SANTO LOUIS MUARA PADANG

No	Nama Guru	Jabatan	Pendidikan	Bidang Studi
1	Ruslan S.Pd	Kepsek	PGRI Fak. FKIP BK	BK di luar bidang studi
2	Sugiyanto,S.Pd	WK. Kepsek Kurikulum	FKIP PKN	PKN
3	Budi Aprilianto	TU	SMA (IPS)	
4	Yohanes Siswanto, S.Pd	Guru	FKIP Kimia	IPA Terpadu/Seni Budaya
5	Sarjinah,S.Pd	Guru	FKIP MTK	PAI/Matematika
6	Elisabeth Puspitasari, S.Pd	Guru	UT FKIP B. Indonesia	B. Indonesia
7	Veronica Rushartanti, S.Pd	Guru	UNSA FKIP Akuntansi	IPS Terpadu/SBK
8	Dwi Hanawati, S.Pd	Guru	PGRI FKIP Matematika	Matematika
9	Marjito	Guru	UNSA FKIP	B. Inggris

			B. Inggris	
10	Agus Seke	Guru	SMA (IPS)	PAK
11	Mulyadi	Guru	SMA (IPA)	Olahraga

Sumber: Dokumentasi SMP SANTO LOUIS Muara Padang, 2018-2019

Dari tabel keadaan guru dan karyawan di atas dapat dianalisis bahwa guru di SMP SANTO LOUIS Muara Padang sudah cukup baik, hal ini tampak pada tabel di atas yang menunjukkan keadaan guru dan karyawan yang mengajar sebagian besar adalah lulusan strata satu yang menguasai di bidangnya masing-masing dan terdapat beberapa guru sedang melanjutkan pendidikannya ke Universitas Terbuka (UT).

H. Keadaan Siswa

Siswa SMP SANTO LOUIS Muara Padang berasal dari Panti Asuhan Santa Maria, dari desa Purwodadi, desa Sumber Makmur dan desa-desa tetangga lainnya. Keadaan siswa menurun karena semakin banyaknya SMP di Wilayah ini seperti adanya SMP Negeri 1 Muara Padang, MTS Muhajirin dan SMP Muhamadiyah.

Tabel 3
Keadaan Siswa
SMP SANTO LOUIS Muara Padang

No	Kelas	Jenis Kelamin		Jumlah	Wali Kelas
		Laki-laki	Perempuan		
1	VII	16	14	30	Sarjinah, S.Pd
2	VIII A	13	10	23	Elisabeth Puspitasari, S.Pd
3	VIII B	12	11	23	
4	IX	26	13	39	Yohanes Siswanto, S.Pd
Jumlah		67	48	115	

Sumber: Dokumentasi SMP SANTO LOUIS Muara Padang, 2018-2019

Jumlah siswa di SMP SANTO LOUIS Muara Padang tidak terlalu banyak, jika dibandingkan dengan keadaan guru dan siswa yang ada maka keadaan ini cukup kondusif untuk melangsungkan kegiatan belajar mengajar.

Dari data yang telah peneliti dapat dari pihak sekolah dapat disimpulkan bahwa di SMP SANTO LOUIS Muara Padang bila di pandang dari segi gedung, keadaan siswa, keadaan guru dan karyawannya sudah cukup baik untuk kegiatan belajar mengajar meskipun jumlah siswa di SMP SANTO LOUIS Muara Padang tidak terlalu banyak, hal ini tidak menghalangi proses belajar mengajar.