

BAB III

KONDISI MADRASAH IBTIDAIYAH NEGERI 2 KOTA PALEMBANG

A. Sejarah Berdiri dan Letak Geografis

1. Sejarah Berdiri

Madrasah Ibtidaiyah Negeri 2 Kota Palembang mulai berdiri pada 10 Januari 1968. Madrasah ini awalnya bernama Madrasah Ibtidaiyah Persiapan Negeri dibawah tanggung jawab Kepala PGAN 6 Palembang bapak Endang Mu'min, BA. Kemudian, melalui panitia pendirian madrasah ibtidaiyah persiapan negeri yang dibentuk pada November 1967, melayangkan surat permohonan penegrian kepada Kepala Direktorat Pendidikan Agama jalan Mohd. Husni Thamrin Jakarta pada 22 Januari 1968.

Surat tersebut mendapat balasan dengan disetujuinya menjadi Madrasah Ibtidaiyah Negeri berdasarkan Keputusan Menteri Agama (KMA) Nomor 52 Tahun 1968 tertanggal 8 Maret 1968. Keputusan penegrian tersebut berlaku mulai 01 Januari 1968.

Berdirinya madrasah ini sendiri adalah atas desakan warga lorok Pakjo Palembang. Mereka yang mayoritas berprofesi sebagai ABRI mendesak agar di daerah tersebut didirikan satu madrasah negeri mengingat tempat tersebut letaknya sangat jauh dari sekolah lain.⁹²

⁹²Kepala MI Negeri 2 Model Palembang, *Wawancara*, 11 Juli 2018

Pada tahun 1968 s.d 1970, bapak Sanan adalah kepala Madrasah yang pertama berdirinya MIN 2 Model Palembang sebelum bergantinya nama menjadi MIN 2 Kota Palembang yang dipimpin oleh bapak Sanan selama 2 tahun. Pada tahun 2011 s.d 2017, Drs. Iskandar, M.Si adalah kepala Madrasah yang memimpin MIN 2 Kota Palembang sampai sekarang.

Pada awal berdirinya MIN 2 Kota Palembang mulai berkembang pada tahun 1968 mempunyai siswa 120 siswa, guru sebanyak 7 orang dan 1 Kepala Madrasah, sistem pendidikan yang dilakukan guru pada saat itu hanya berupa buku seadanya dan menggunakan metode ceramah, tanya jawab pada saat melakukan proses pembelajaran di kelas.

Dengan berjalannya waktu dan perkembangan zaman MIN 2 Kota Palembang semakin berkembang dari tahun ke tahun siswanya bertambah terus sistem pendidikannya terus meningkat, dalam melakukan proses pembelajaran guru menggunakan laptop, in fokus dan lain-lain. Sarana dan prasarananya pada saat itu tanah yang dibangun untuk MI Negeri 2 Kota Palembang dilihat dari fisik bangunan Madrasah Ibtidaiyah Negeri 2 Kota Palembang adalah bangunan 7 unit, luas semuanya 3038 m² dibangun tahun 1967 terdiri dari, ruang belajar, ruang tata usaha, ruang Kepala Madrasah, ruang Bendahara, ruang operator, ruang laboratorium, ruang perpustakaan, ruang UKS, Ruang Lapangan, Area parkir, WC Siswa, WC Guru dan jaringan internet.

2. Letak Geografis

Madrasah Ibtidaiyah Negeri 2 Kota Palembang mempunyai letak yang sangat strategis, bahwa dapat dijangkau oleh masyarakat di sekitarnya, baik dengan berjalan kaki ataupun dengan menggunakan kendaraan. Madrasah Ibtidaiyah Negeri 2 Model Palembang berada di jalan Inspektur Marzuki KM.4,5 Pakjo Kelurahan siring agung Kecamatan Ilir Barat 1 Palembang. Madrasah Ibtidaiyah Negeri 2 Kota Palembang terletak wilayah penduduk.

Waktu yang ditempuh dari pusat Palembang (Jembatan Ampera) yaitu kurang lebih sekitar 45 menit. Transportasi yang digunakan untuk bisa sampai di MIN 2 Kota Palembang bisa menggunakan alat transportasi seperti angkutan umum, becak, bentor, ojek, dan mobil. Jika mau menggunakan alat transportasi roda dua atau empat bisa langsung diantar ke depan gerbang karena itu batasan wali murid untuk mengantar siswa sampai kepintu gerbang.

Adapun secara geografis letak Madrasah Ibtidaiyah Negeri 2 Kota Palembang dapat digambarkan sebagai berikut:⁹³

1. Sebelah Timur berbatasan dengan TVRI Stasiun Palembang
2. Sebelah Selatan berbatasan dengan daerah Pemancar
3. Sebelah Barat berbatasan dengan perumahan Demang Hill
4. Sebelah Utara berbatasan dengan tanah UNSRI.

⁹³Dokumen MI Negeri 2Kota Palembang, *Dokumentasi*, 23 September 2018

3. Visi, Misi dan Tujuan Madrasah

a. Visi

Lulusan berkualitas, kompetitif, islami, berwawasan lingkungan dan tahfidz alqur'an, sebagai berikut:

b. Misi

Berdasarkan visi tersebut maka disepakati oleh seluruh komponen madrasah untuk misi MI Negeri 2 Kota Palembang adalah sebagai berikut:⁹⁴

- a) Meningkatkan prestasi akademik dan non-akademik seluruh siswa;
- b) Meningkatkan kemampuan berbahasa arab, inggris dan mandarin;
- c) Meningkatkan iman dan taqwa (Imtaq)
- d) Menerapkan Manajemen Berbasis Madrasah (MBM);
- e) Membudayakan hidup bersih, sehat, rapi dan melaksanakan pengelolaan, pengendalian, serta pelestarian lingkungan hidup;
- f) Melaksanakan program tahfidz.

c. Tujuan

Tujuan yang diharapkan dari penyelenggaraan pendidikan di Madrasah Ibtidaiyah Negeri 2 Kota Palembang adalah:

- a) Memberikan dasar-dasar keimanan, ketaqwaan, dan akhlakul karimah, sehingga siswa mampu mengamalkannya dalam kehidupan sehari-hari.

⁹⁴Kepala MI Negeri 2 Model Palembang, *Wawancara*, 23 September 2018

- b) Melaksanakan pembelajaran yang Aktif, Kreatif, Inovatif, Efektif, dan Menyenangkan (PAKTIEM), sehingga siswa mampu mencapai prestasi akademik dan non akademik secara optimal.
- c) Meningkatkan kelengkapan sarana dan prasarana sebagai penunjang proses pembelajaran sehingga siswa betah berada di lingkungan madrasah.
- d) Meningkatkan budaya pada warga Madrasah Ibtidaiyah Negeri 2 Model Palembang terhadap lingkungan hidup.

4. Denah Lokasi

Jembatan Ampera

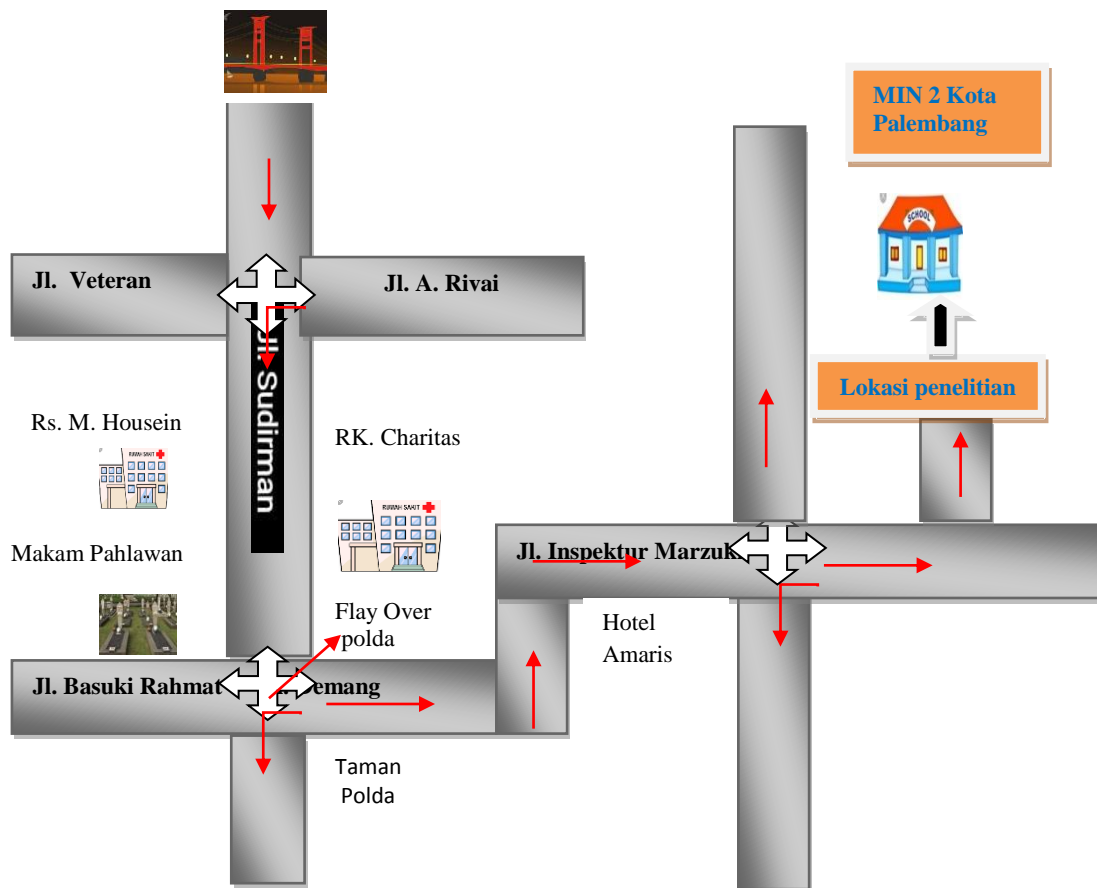

keterangan :



: Jalan

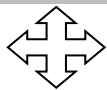

: Persimpangan empat arah



: Penunjuk arah



: Penunjuk lokasi

5. Identitas Madrasah Ibtida'iyah Negeri 2 Kota Palembang

Setiap Sekolah atau Madrasah memiliki identitas masing-masing dan beragam.

Sedangkan yang saya teliti adalah Madrasah Ibtida'iyah Negeri 2 Kota Palembang

memiliki identitas sebagai berikut:

PROFIL MIN 2 KOTA PALEMBANG

NAMA SEKOLAH : MIN 2 KOTA PALEMBANG

NSM / NPSN : 111116710002 / 60705143

No. Ijin Operasional : MI.06.05.02/ PP.00.4// 2018

Akreditasi Sekolah : **Terakreditasi A**

Alamat lengkap Sekolah : Jln.Inspektur Marzuki KM. 4,5 Komp. MAN 3 Pakjo Palembang, Kelurahan Siring Agung, Kecamatan Ilir barat 1 Kota Palembang

Tlp./HP : (0711) 410209

E-mail : min2plg@kemenag.go.id

Website : min2palembang.sch.id

NPWP MIN 2 Kota Palembang:

Nama Kepala : Drs. Iskandar, M.Si

Pendidikan Terakhir : S2
 Nomor Tlp./HP Kepala : 081371373252
 Nomor Tlp./HP Madrasah : (0711) 410209
 No. Akta Pendirian Madrasah: -
 Status tanah : Hak guna bangun
 - Luas Tanah
 Status bangunan : Hak guna bangun
 - Tingkat Bangunan : 2 lantai
 - Luas Bangunan : 3038 m²

6. Keadaan Sarana dan Prasarana di Madrasah Ibtidaiyah Negeri 2 Kota Palembang

Berdasarkan data yang penulis peroleh melalui hasil pencatatan atau penelitian dokumen pada tanggal 23 September 2018 di Madrasah Ibtidaiyah Negeri 2 Kota Palembang ini, memiliki sarana dan prasarana sebagaimana terlihat pada tabel berikut:

Tabel 3.1
Keadaan Gedung, Sumber Belajar dan Media

No.	Jenis	Jumlah	Keterangan
1.	Ruang Belajar	18	Baik
2.	Ruang Kepala Madrasah	1	Baik
3.	Ruang TU	1	Baik
4.	Ruang Bendahara	1	Baik
5.	Ruang Operator	1	Baik
6.	Ruang Laboratorium	1	Baik
7.	Perpustakaan	1	Baik
8.	Ruang UKS	1	Baik
9.	Ruang Guru	1	Baik
10.	Ruang BP	1	Baik
11.	Lapangan	2	Baik
12.	Area Parkir	1	Baik

13.	WC Siswa	9	Baik
14.	WC Guru dan Pegawai	8	Baik
15.	Jaringan Internet	2	Error
16.	Taman Madrasah	1	Baik
17.	Kantin Madrasah	4	Baik
18.	Tempat Wudhu	1	Baik
19.	Ruang Aula/ Pertemuan	1	Baik
20.	Ruang Musholla/ Rumah Tahfidz	1	Baik

Sumber: Dokumentasi MI Negeri 2 Palembang

Tabel 3.2.
Sarana Pengelola Sampah, Pencegahan Banjir dan Pelestarian Lingkungan Hidup

No.	Nama SARPRAS	Jumlah	Keterangan
1.	Bank Sampah	1 Lokal	Cukup Baik
2.	Green House	1 Buah	Cukup Baik
3.	Kebun Madrasah	1 area	Cukup Baik
4.	Tong Sampah	Melebihi Kebutuhan	Baik
5.	Komposer	1 area	Baik
6.	Drainase/ Got	-	Baik
7.	Kolam Ikan	2	Baik
8.	Hidroponik	1	Baik

Tabel 3.3
Sarana TIK

No.	Nama Barang	Jumlah	Keterangan
1.	PC	4	Baik
2.	Laptop	10	Baik
3.	Print EPSON	7	Baik
4.	Print Canon	2	Kurang Baik
5.	Print HP	1	Baik

6.	Scanner Hp 7500	2	Baik
7.	Printer BW Laserjet	1	Baik
8.	Camera Canon Powershot A495	1	Baik
9.	Nikon D5300+ Lensa Eksternal	1	Baik
10.	Hardisk Eksternal Accer	1	Baik
11.	Modem	1	Baik

B. Keadaan Kepala Sekolah dan Wakilnya, Guru, Pegawai, dan Keadaan Siswa di Madrasah Ibtidaiyah Negeri 2 Kota Palembang

Madrasah Ibtidaiyah Negeri 2 Kota Palembang mengalami sebelas kali pergantian Kepala sekolah. Adapun nama Kepala sekolah yang pernah menjabat dapat dilihat pada tabel di bawah ini.

Tabel 3.4
Periode Kepala Madrasah Ibtidaiyah Negeri 2 Kota Palembang

No.	Nama Kepala Madrasah	Tahun
1.	Sanan	1968 – 1970
2.	M. Isa	1970 - 1987
4.	Drs. Syah Roni	1987 – 1990
5.	Drs. Bastari, BA	1990 – 1995
6.	Hasan Basri, S.Pd.I	1995 – 1999
7.	Syadli, BA	1999 – 2003
8.	Dra. Ummul Choiriah	2003 – 2005
9.	Rasunah A Manan, S.Pd.I	2005 – 2017
10.	H. Ahmad, S.Pd,MM	2007- 2011
11.	Budiman, S.Pd.I,MM.Pd	2011-2017
	Drs. Iskandar, M.Si	2017-sekarang

Sumber: Dokumentasi MI Negeri 2 Palembang

1. Keadaan Kepala Madrasah

Profil kepala Madrasah Ibtidaiyah Negeri 2 Kota Palembang

Nama : Drs. Iskandar, M.Si

Jenis Kelamin : laki-laki
 Tempat Tanggal lahir : Palembang, 01 Mei 1966
 Alamat : Palembang
 Status Kepegawaian : Pegawai Negeri Sipil (PNS)
 NIP :196605012005011005
 Pendidikan Terakhir : S2

2. Keadaan Guru

Tenaga Pendidik (Guru) dan Tenaga Kependidikan (Pegawai) MIN 2 Model Palembang terdiri dari Pegawai Negeri Sipil (PNS) dan honorer (Non-PNS). Jumlah guru dan pegawai MIN 2 Model Palembang hingga Januari 2015 berjumlah 72 orang. Untuk lebih jelasnya berikut statistik keadaan guru dan pegawai MIN 2 Model Palembang dalam lima tahun terakhir.

Tabel 3.5
Daftar Jumlah Guru dan Pegawai MIN 2 Kota Palembang

TAHUN PELAJARAN	GURU		PEGAWAI		JUMLAH
	PNS	HONOR	PNS	HONOR	
2014/2015	33	25	4	10	72 ORANG
2015/2016	33	25	4	10	72 ORANG
2016/2017	33	27	4	10	74 ORANG

Sumber Data: Dokumentasi MIN 2 Kota Palembang Tahun 2018-2019

Guru-guru MIN 2 Kota Palembang memiliki kualifikasi Pendidikan yang sesuai dengan profesinya. Hampir seluruh guru berpendidikan S1. Ada sejumlah guru yang sudah berpendidikan S2. Guru-guru yang belum memiliki ijazah Pendidikan Guru Madrasah Ibtidaiyah (PGMI) telah menyelesaikan

kuliahnya. Mayoritas guru juga sudah tersertifikasi. Dengandemikian pengelolaan pendidikan di MIN 2 Kota Palembang semakin baik didampingi kedisiplinan, tanggung jawab, keikhlasan dan komitmen dalam menjalankan tugas sebagai pengajar dan pendidik serta menguasai IT.

Sementara pegawai MIN 2 Kota Palembang sudah banyak menerima binaan pengelolaan administrasi baik oleh pimpinan setempat ataupun melalui pendidikan dan latihan, workshop dan sejenisnya. Mereka juga mampu mengoperasikan komputer. Sehingga dapat melaksanakan tugas-tugas dengan baik. Disamping itu, mereka juga dituntut untuk selalu memberikan pelayanan prima kepada yang membutuhkan.

3. Keadaan Siswa

Jumlah siswa MIN 2 Kota Palembang dari tahun ketahun terus meningkat. Angka ini terlihat dari hasil penerimaan siswa baru setiap tahunnya. Berikut tabel keadaan jumlah siswa lima tahun terakhir.

Tabel 3.6
Daftar Jumlah siswa MIN 2 Kota Palembang

Tahun Pelajaran	Jumlah Siswa
2014-2015	925
2015-2016	1078
2016-2017	1096

Sumber Data : Dokumentasi MIN 2 Kota Palembang

Di lihat dari jumlah siswa tersebut di atas, memang siswa dari tahun ke tahun sangat meningkat hal tersebut karena memang penduduknya padat. Dari

kondisi tersebut maka menjadi tugas yang cukup menarik dan menantang bagi guru-guru MIN 2 Kota Palembang, sebab dengan jumlah siswa yang banyak, mereka berusaha untuk dapat mendidik siswa-siswi dengan maksimal.

Tahun	I	II	III	IV	V	VI
2014-2015	Lk :123 Pr : 114	Lk: 95 Pr : 82	Lk : 94 Pr : 77	Lk: 70 Pr: 58	Lk: 45 Pr: 54	Lk : 49 Pr: 64
2015-2016	Lk :123 Pr : 147	Lk :119 Pr : 113	Lk :94 Pr : 83	Lk :100 Pr : 72	Lk :65 Pr : 58	Lk :45 Pr : 51
2016-2017	Lk :126 Pr : 146	Lk :126 Pr : 115	Lk :94 Pr : 87	Lk :100 Pr : 75	Lk :67 Pr : 59	Lk :46 Pr : 52

Sumber Data : Dokumentasi MIN 2 Kota Palembang

Melihat data pada tabel di atas dapat dipahami bahwa jumlah siswa MIN 2 Kota Palembang tahun ajaran 2014-2015 dilihat dari jenis kelamin laki-laki berjumlah (476 orang) dan perempuan (449 orang). Sedangkan tahun ajaran 2015-2016 dilihat dari jenis kelamin laki-laki berjumlah (546 orang) dan perempuan (524 orang). Dan pada tahun ajaran 2016-2017 dilihat dari jenis kelamin laki-laki berjumlah (555 orang) dan perempuan (534 orang).

4. Struktur Organisasi

Kepala sekolah MIN 2 Kota Palembang:

Nama : Drs. Iskandar, M.Pd

Pendidikan : S2

Ketua Komite

Nama : Drs Suhana

Pendidikan : S1

Bendahara / Kepala Tata Usaha

Nama : Beni, S. Pd

Pendidikan : S1

Koordinator Urusan Kesiswaan

Nama : Rosada, S.Pd.I

Pendidikan : S1

Koordinator Urusan Kurikulum

Nama : Dra. Liandiani, M.Pd

Pendidikan : S1

Koordinator Saranan Dan Prasarana

Nama : Wisno, S.Pd.I

Pendidikan : S1

Koordinator Humas Dan Peningkatan Mutu Madarrasah

Nama : Risnaini, S.Pd.I

Pendidikan : S1

Untuk lebih jelas, dapat dilihat pada struktur organisasi di bawah ini:

STRUKTUR ORGANISASI LEMBAGA MIN 2 KOTA PALEMBANG

TAHUN AJARAN 2018/2019

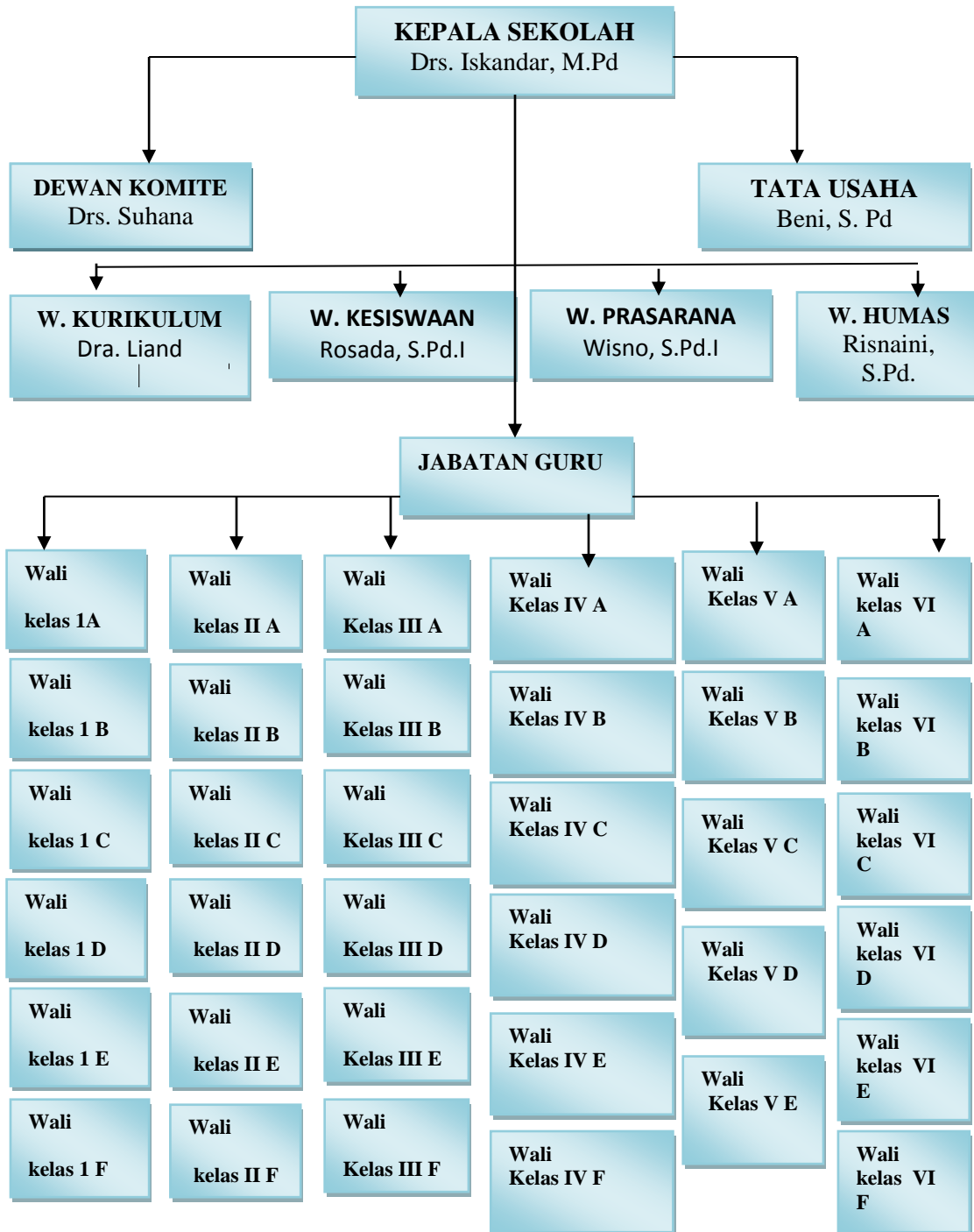

Wali kelas 1 G	Wali kelas II G	Wali Kelas III G	Wali Kelas IV G	Wali Kelas V F
Wali kelas 1H	Wali kelas II H	Wali Kelas III H	Wali Kelas IVH	Wali Kelas V G
Wali kelas 1 I	Wali kelas II I			

SISWA SISWI
MIN 2 KOTA PALEMBANG

PENJAGA
Zainal Abidin
Dermawansyah
Herry Candra Okirana,,S.Pd

C. Kegiatan Belajar Mengajar

a. Kegiatan Ekstrakurikuler

Untuk meningkatkan kreatifitas dan membantu menumbuhkembangkan bakat para peserta didik, MIN 2 Model Palembang menggelar sejumlah kegiatan ekstrakurikuler yang di laksanakan setiap hari Sabtu. Kegiatan tersebut adalah pramuka, tari, hadroh dan tahfidz tahasus.

1. Pramuka

Adalah salah satu kegiatan ekstrakurikuler yang wajib dilaksanakan disetiap madrasah. Pramuka di MIN 2 bertujuan membentuk pribadi disiplin. Dalam kegiatan pramuka ini siswa di ajak untuk senantiasa mengamalkan Dwi Darma, Tri Satya dan Dasa Darma untuk diamalkan dalam kehidupan sehari-hari.

2. Tari

Untuk menyalurkan bakat peserta didik yang hobi dibidang seni, MIN 2 Kota Palembang menggelar kegiatan ekstrakurikuler *tari*. Menari menjadi salah satu ekskul yang paling digemari para peserta didik perempuan. Ekskul ini sudah banyak melahirkan prestasi. Menang dalam setiap perlombaan dan para penari dari sanggar tari MIN 2 ini sering dipanggil untuk mengisi acara resepsi pernikahan.

3. Hadroh

Ini adalah pengganti ekstrakurikuler drum band. Mulai dibuka pada tahun 2017. Tepatnya pada Tahun Pelajaran 2017/2018. Ekstrakurikuler ini bertujuan menghidupkan dan syiar Islam melalui lantunan lagu-lagu islami.

4. Klub

Untuk membantu meningkatkan pengetahuan dan kemampuan para peserta didik pada mata pelajaran yang dianggap sulit, MIN 2 membentuk kelompok belajar atau yang disebut klub. Yaitu klub belajar *Matematika, Bahasa Inggris, Bahasa Arab dan bahasa Mandarin.*

D. Kegiatan Rutin

Selain kegiatan ekstrakurikuler, MIN 2 Kota Palembang juga memiliki program-program lain sebagai agenda rutin madrasah. Kegiatan tersebut meliputi kegiatan rutin harian, mingguan dan kegiatan rutin tahunan disamping kegiatan rutin akademik seperti kegiatan PSB dan perpindahan siswa. Kegiatan rutin tersebut bertujuan meningkatkan keterampilan peserta didik, ajang silaturahmi dan ajang promosi madrasah. Berikut kegiatan rutin MIN 2 Model Palembang.

1. Kegiatan Rutin harian

Sebelum masuk kelas para peserta didik:

- a. Berbaris depan kelas dan membaca doa masuk ruangan;
- b. 10 menit pada jam pertama membaca surat-surat pendek, Asmaul Husna dan do'a belajar.

Ini bertujuan untuk memperbanyak hafalan para peserta didik dan sebagai pembiasaan yang baik bagi mereka.

2. Kegiatan Rutin Mingguan

Kegiatan rutin mingguan MIN 2 Kota Palembang adalah sebagai berikut:

- a. Upacara setiap Senin pagi
- b. Menggelar pembacaan yasin berjamaah, pembacaan tahlil, tausiyah pembacaan surat-surat pendek dan do'a, yang dinamai kegiatan Jum'at Islami setiap Jum'at pagi
- c. Senam sehat setiap hari Sabtu pagi yang diikuti seluruh peserta didik, guru dan pegawai
- d. Sabtu bersih, yang dilaksanakan setelah senam pagi.

3. Kegiatan Rutin Tahunan

a. Pentas Seni (Pensi)

Kegiatan ini diberi nama "Pentas Seni Gema Maulid Nabi Muhammad saw" di laksanakan setahun sekali setiap bulan Maret. Pertama kali Pensi di laksanakan pada 28-29 Maret 2012 yakni Pensi I. Pensi II selesai di laksanakan 13-14 Maret 2013 yang lalu. Dan Maret 2014 di laksanakan Pensi III. Kegiatan ini berisikan perlombaan yang melibatkan seluruh TK/RA/PAUD/ SD?MI se-Kota Palembang. Dalam kegiatan ini di perebutkan piala juara umum bergilirdan trophy bagi setiap pemenang.

b. Pesantren Ramadhan

Kegiatan ini di laksanakan setiap menjelang bulan suci ramadhan. Dalam kegiatan ini di isi juga dengan shalat tasbih berjamaah, nuzulul qur'an dan rang kaian kegiatan keagamaan lainnya.

c. Pembagian sembako ke Panti Asuhan

Ini merupakan salah satu kegiatan sosial dan bentuk kepedulian MIN 2 Kota Palembang terhadap masyarakat kurang mampu. Kegiatan ini dilaksanakan pada bulan suci ramadhan mulai ramadhan tahun 2012 lalu. Barang-barang yang di sumbang berupa sembakau hasil sedekah dari warga madrasah dan wali murid. Kepala Madrasah dan jajarannya mengajak para peserta didik berbagi kasih ke panti-panti asuhan yang telah di tunjuk.

d. Penyembelihan hewan Qurban

Kepala MIN 2 dan jajarannya sepakat mengadakan arisan qurban sehingga terrealisasi penyembelihan hewan qurban mandiri. Dari hasil arisan di belikan sapi yang di kurbankan pada hari raya Idul Adha. Penyembelihan hewan qurban di laksanakan pertama kali pada Idul Adha 2012 sebanyak 3 ekor sapi. Yang di laksanakan di halaman MIN 2 dengan melibatkan guru-guru MIN 2 dalam mengolahnya untuk di distribusikan ke Masyarakat (siswa). Idul Adha tahun 2014 sebanyak 2 ekor sapi.

e. Kegiatan Rutin Bidang Akademik

Untuk meningkatkan proses belajar mengajar, mengukur kemampuan siswa serta mewujudkan pendidikan yang berkualitas, menghasilkan lulusan yang berkualitas, MIN 2 melakukan kegiatan rutin yang berkaitan dalam bidang akademik sebagai berikut:

- a. Melaksanakan Penerimaan Siswa Baru (PSB)
- b. Memberikan Les Tambahan
- c. Melaksanakan Ujian Mid Semester
- d. Melaksanakan Ujian Semester
- e. Melaksanakan Ujian Akhir Semester
- f. Melaksanakan Try Out
- g. Melaksanakan Rapat Pembinaan Bulanan
- h. Melaksanakan Supervisi Guru dan Pegawai
- i. Melaksanakan Supervisi Kepala Madrasah
- j. Melaksanakan Proses Akreditasi

f. Kegiatan Rutin Bidang Kesehatan

Untuk meningkatkan kesehatan serta membiasakan budaya hidup bersih dan rapi, MIN 2 Kota Palembang melaksanakan kegiatan sebagai berikut:

- a. Memberikan pelatihan dokter cilik berkerjasama dengan Pusat Kesehatan Masyarakat (Puskesmas) setempat.

- b. Melaksanakan berbagai jenis imunisasi yang diprogramkan oleh pihak puskesmas
- c. Melaksanakan lomba kelas terbersih dan terindah bagi seluruh kelas di MIN 2 setiap semester.

g. Kegiatan Rutin Bidang Informasi dan Teknologi (IT)

Untuk mendukung program pemerintah dalam memberikan pelayanan publik yang mudah dan cepat, Kanwil Kementerian Agama Provinsi Sumatera Selatan memberdayakan setiap satker Madrasah dan menunjuk seorang petugas di MIN 2 untuk memberikan informasi kegiatan madrasah yang dapat di akses melalui <http://www.sumsel.kemenag.go.id> dan blog resmi Madrasah Ibtidaiyah Negeri 2 di <http://www.min2plg.blogspot.com>. Informasi tersebut dapat berupa:

- a. Berita madrasah
- b. Berita kegiatan kepala madrasah
- c. Artikel / Opini
- d. Foto-foto kegiatan
- e. Informasi atau pengumuman
- f. Dokumen lain yang dianggap penting dan perlu.

Adapun kegiatan IT di MIN 2 Kota Palembang sebagai berikut :

- a. Membuat berita yang dilakukan pada setiap hari
- b. Reporter cilik yang dilakukan setiap hari Sabtu di ruangan aula

E. Budaya Madrasah

MIN 2 Kota Palembang memiliki kebiasaan atau budaya yang harus dilaksanakan seluruh warga madrasah. Budaya itu bertujuan membentuk karakter atau pribadi yang unggul. Budaya tersebut yaitu:

1. Disiplin
2. Bersalaman antar warga madrasah
3. Sapa, salam dan senyum setiap kali bertemu
4. Kerjasama dan gotong royong
5. Mengunjungi guru atau keluarganya yang sakit

F. Keunggulan Madrasah

1. Upacara bendera setiap hari Senin menggunakan 4 bahasa yaitu bahasa Arab, bahasa Mandarin, bahasa Inggris dan bahasa Indonesia
2. Tausiyah atau ceramah agama oleh siswa menggunakan bahasa Arab, bahasa Inggris dan bahasa Mandarin
3. Proses belajar mengajar menggunakan media elektronik (in Focus)
4. Lulusan siswa hafal perkalian 1 s.d 30, hafal surat juz 30 (surat-surat pendek), mampu menyelenggarakan shalat dan shalat jenazah, mampu memimpin tahlil dan doa, (di buktikan dengan piagam penghargaan)
5. Menggelar pelajaran Teknologi Informasi Komputer (TIK) dan Bahasa Mandarin
6. Memiliki budaya salam-salaman antar guru dan pegawai serta menyambut para siswa yang datang

7. Bebas akses internet.

G. Target Lulusan

Setiap siswa MIN 2 Kota Palembang diharapkan mengikuti semua aktifitas di madrasah dengan maksimal untuk meningkatkan sikap akhlak budi pekerti, keterampilan dan serta meningkatkan pengetahuan mereka. Sehingga, lulusan dari MIN 2 mampu:

1. Mendirikan shalat lima waktu baik secara mandiri maupun berjama'ah dengan baik dan benar
2. Mendirikan shalat jenazah dengan baik dan benar
3. Menghafal alqur'an juz 30 (30 surat-surat pendek) dengan baik dan benar
4. Menghafal 99 Asmaul Husna serta mengamalkannya
5. Memimpin yasin dan tahlil dengan baik dan benar
6. Berdo'a setelah shalat serta memimpin do'a
7. Menghafal perkalian 1-30
8. Memiliki sifat jujur, rendah hati, penolong, dermawan serta hormat terhadap orang tua, guru dan ramah terhadap teman dan masyarakat (melalui pembiasaan sehari-hari)
9. Minimal 90 % diterima disekolah negeri
10. Menjaga serta Membudayakan hidup bersih dimanapun berada.