

## **BAB III**

### **PROPIL DESA**

#### **A. Sejarah Desa Sukamarga**

Desa Sukamarga berasal dari nenek moyang penduduk Desa Penyandingan Kecamatan Tanjung Lubuk, Kabupaten Ogan Komering Ilir. Yang pindah ke Desa Sukamarga, mereka merupakan empat bersaudara. Salah satu dari mereka yang telah menikah menetap di Desa Sukamarga.

Dulu sebelum menjadi Desa Sukamarga, desa ini mempunyai 2 (dua) nama yakni: Dusun Ulak Bungor, Kabu-Kabu dan Desa Sukamarga.

##### **1. Dusun Ulak Bungor**

Dinamakan Ulak Bungor karna pada masa itu banyak tumbuh pepohonan kayu besar namanya kayu Bungor, karna pada masa itu dusun tersebut belum mempunyai nama, dan saat melihat pohon bungor itu maka mereka berinisiatif untuk memberi nama Dusun Ulak Bungor.

##### **2. Kabu-Kabu**

Pada saat itu nenek moyang kami merasa belum ada penghasilan atau mata pencarian. Jadi nenek moyang kami merantau ke Dusun Tenangga (Kuripan) untuk mencari pekerjaan, setela sampai di dusun Kuripan, salah satu warga Dusun Kuripan bertanya kepada moyang kami, “Pak, bapak berasal dari mana?” lalu moyang kami menjawab “Saya berasal dari Kabu-Kabu. Dan disaat

itulah Dusun Ulak Bungor mempunyai 2 (dua) nama yaitu Ulak Bungor dan Kabu-kabu.

### 3. Desa Sukamarga

Pada tahun 1945 setelah merdeka oleh pemerintah desa (Kerio) Shomad almarhum, mereka bermusyawara untuk membentuk nama desa yang baru yaitu dengan nama Desa Sukamarga. Sebelum pemekaran Desa Sukamarga bermarga di Rantau Alai, Kecamatan Tanjung Raja, Kabupaten Ogan Kombring Ilir. Setelah pemekaran maka Desa Sukamarga pindah ke kecamatan dari kecamatan Tanjung Raja menjadi kecamatan Rantau Alai dan Kabupaten Ogan Kombring Ilir menjadi Kabupaten Ogan Ilir<sup>1</sup>.

## **B. Keadaan Geografis dan Demografis**

### **1. Kondisi Geografis**

Desa Sukamarga merupakan salah satu dari 13 desa di wilayah Kecamatan Rantau Alai, Desa Suka Marga mempunyai luas wilayah  $\pm 2000.000 \text{ m}^2$ .

---

<sup>1</sup>Wawancara dengan Nek Jannah selaku tokoh masyarakat desa Suka Marga pada tanggal 20 April 2019.

**Tabel 1 Batas wilayah Desa Sukamarga**

Batas	Wilayah
Sebelah Utara	Desa Kuripan OKI
Sebelah Selatan	Desa Jambu Ilir OKI
Sebelah Barat	Desa Suka Maju
Sebelah Timur	Desa Sanding Marga

**Peta Desa Sukamarga**



Dalam pemerintahan di Desa Sukamarga dipimpin oleh seorang Kepala Desa (Kades) dan dibantu oleh beberapa stafnya. Mereka terpilih melalui pemilihan secara langsung oleh masyarakat setempat dan setelah itu baru ditetapkan berdasarkan Surat Keputusan Bupati Ogan Ilir. Adapun struktur organisasi Pemerintahan Desa Suka Marga sebagai berikut:

**Bagan : Struktur Pemerintahan Desa Sukamarga  
Periode Tahun 2016-2022**

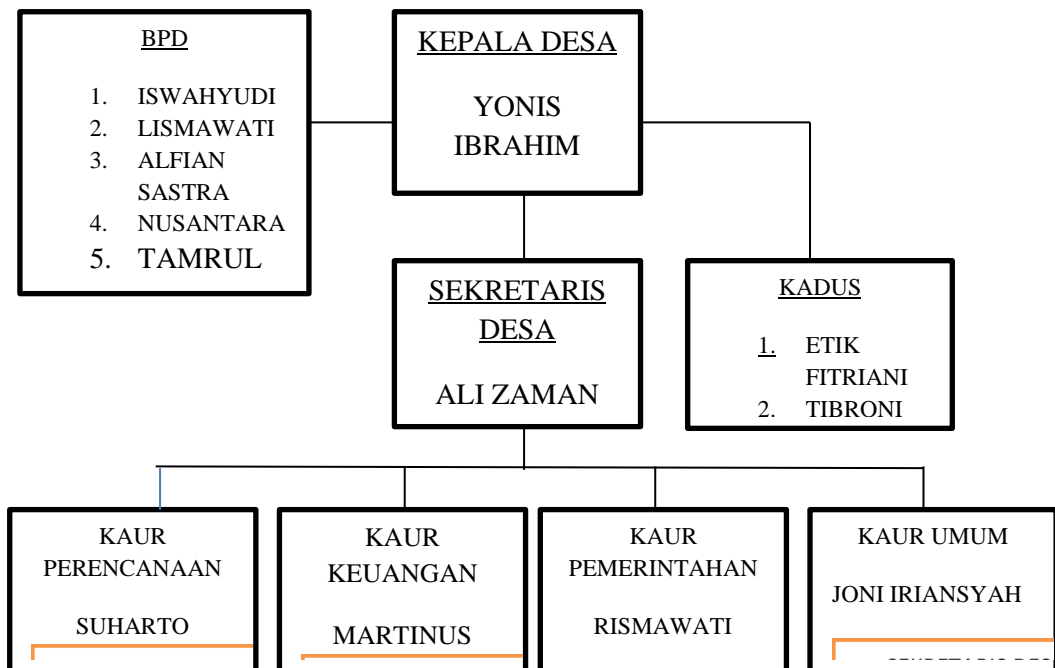

## 2. Kondisi Demografis

Jumlah penduduk yang besar biasanya menjadi modal dasar pembangunan sekaligus bisa menjadi beban pembangunan, jumlah penduduk Desa Tanjung Baru adalah 1.150 Jiwa dengan jumlah Kepala Keluarga 225 Kepala Keluarga<sup>2</sup>. Agar dapat menjadi dasar pembangunan maka jumlah penduduk yang besar harus disertai kualitas SDM yang tinggi. Penanganan kependudukan sangat penting sehingga potensi yang dimiliki mampu menjadi pendorong dalam pembangunan, khususnya pembangunan Desa Sukamarga. Berkaitan dengan kependudukan

Aspek yang penting antara lain perkembangan jumlah penduduk, kepadatan dan persebaran serta strukturnya.

**Tabel 2. Jumlah Penduduk Desa Sukamarga dilihat dari jenis kelamin**

<b>Laki-Laki</b>	<b>Perempuan</b>	<b>Total</b>
585 Jiwa	565 Jiwa	1.150 Jiwa

**Tabel 3. Jumlah Penduduk Desa Sukamarga dilihat dari Tingkat Umur**

<b>No.</b>	<b>TINGKAT UMUR</b>	<b>JUMLAH</b>
1	03-06 Tahun	225 Orang

---

<sup>2</sup> Wawancara dengan Yonis Ibrahim selaku Kepala Desa Sukamarga, 20 April 2019

2	07-12 Tahun	265 Orang
3	12-18 Tahun	245 Orang
4	18-30 Tahun	250 Orang
5	30-60 Tahun	165 Orang

Adapun rincian jumlah penduduk jika dilihat kewarganegaraannya adalah sebagai berikut :

1. WNI : 1.150 Jiwa
2. WNI Keturunan : - Jiwa
3. WNA : - Jiwa

### **C. Kondisi Sosial, Ekonomi, Pendidikan, Agama, Budaya Masyarakat**

#### **1. Sosial**

Dalam kehidupan bermasyarakat kita tidak lepas dari aturan-aturan adat istiadat yang berlaku di lingkungan kita tinggal dan bergaul sehari-hari. Kesatuan yang paling dekat adalah kesatuan kekerabatan, yaitu keluarga inti yang dekat, dan kaum kerabat yang lainnya. Dalam masyarakat Desa Sukamarga Kecamatan Rantau Alai Kabupaten Ogan Ilir organisasi telah tumbuh dari mereka dalam kehidupannya. Terbukti dengan adanya organisasi sosial yaitu Karang Taruna, Ikatan Remaja Masjid, Ibu PKK Serta Ibu-Ibu Majelis Ta'lim yang terus berorganisasi dengan baik.

#### **2. Ekonomi**

Keadaan ekonomi masyarakat desa Sukamarga sudah lumayan mencukupi. Luas tanah untuk dijadikan lahan

perkebunan cukup mendukung mata pencaharian masyarakat desa Sukamarga. Bukan hanya luas tanah yang dimanfaatkan oleh masyarakat desa Sukamarga, akan tetapi juga sungai Ogan yang membentang luas dari aliran sungai komering juga dimanfaatkan oleh masyarakat sebagai mata pencaharian yaitu jenis usaha perikanan. Tetapi tidak seluruhnya masyarakat desa Sukamarga mata pencaharian sebagai petani dan buruh tani, pedagang, peternak, ada juga sebagai pegawai negeri sipil, Pensiunan PNS TNI/POLRI, Untuk lebih jelasnya perhatikan tabel di bawah ini<sup>3</sup>.

**Tabel 4. Mata pencarian masyarakat desa Sukamarga**

<b>NO</b>	<b>Mata pencaharian</b>	<b>Jumlah</b>
1	Petani	450 Orang
2	Buruh Tani	11 Orang
3	Pedagang	400 Orang
4	Peternak	3 Orang
5	Pegawai Negeri Sipil	75 Orang
6	Pensiunan PNS/TNI/POLRI	20 Orang

Sumber: Monografi desa Sukamarga tahun 2019

---

<sup>3</sup> Dokumentasi di desa Sukamarga, 20 April 2019.

### 3. Pendidikan

Pendidikan merupakan salah satu aspek yang berperan penting dalam meningkatkan kualitas hidup manusia dalam mencapai kehidupan yang sempurna baik kehidupan di dunia maupun di akhirat, serta bagi dirinya sendiri maupun orang lain. Pendidikan sangat berpengaruh terhadap kehidupan desa Sukamarga untuk kemajuan dan kesejahteraan masyarakat desa Sukamarga itu sendiri.

Kondisi pendidikan di desa Sukamarga sudah lumayan baik, karena mereka menyadari betapa pentingnya pendidikan tersebut. Kesadaran masyarakat desa Sukamarga akan pentingnya pendidikan di apresiasi oleh pemerintahan di Kabupaten Ogan ilir dengan memberikan beasiswa bagi anak yang kurang mampu untuk biaya pendidikan dan perlengkapan sekolah, tujuannya supaya masyarakat desa Suka Marga terutama anak yang kurang mampu dapat melangsungkan pendidikannya kejenjang yang lebih tinggi.

**Tabel 5. Jumlah Penduduk Menurut Tingkat Pendidikan**

No	Tingkat Pendidikan	Jumlah
1.	SD	550
2.	SMP	240
3.	SMA	260
4.	D 1	39



5.	D 3	29
6.	S 1	32
	<b>Jumlah</b>	<b>1.150 Orang</b>

#### 4. Agama

Penduduk desa Sukamarga Kecamatan Rantau Alai Kabupaten Ogan Ilir 100% beragama Islam, hal ini dapat dilihat pada tabel berikut:

**Tabel 6. Jumlah Penduduk Berdasarkan Agama**

No	Agama	Jumlah
1	Islam	1.150
2	Kristen Protestan	–
3	Kristen Katholik	–
4	Budha	–
5	Hindu	–
	<b>Jumlah</b>	<b>1.150</b>

Sumber: Monografi desa Sukamarga tahun 2019

Untuk menyelaraskan pasal 29 ayat 1 dan 2 Undang-Undang Dasar 1945, desa Desa Sukamarga Kecamatan Rantau Alai Kabupaten Ogan Ilir telah dibangun peribadatan, sebagai upaya untuk meningkatkan ketaqwaan dan keharmonisan antara pemeluk agama. Hal ini dapat dilihat pada tabel dibawah ini:

**Tabel 7. Sarana Peribadatan di Desa Sukamarga**

No	Tempat Ibadah	Jumlah
1	Masjid	1
2	Langgar/Mushollah	–
3	Gereja	–
4	Pura	–

Sumber: Monografi desa Sukamarga tahun 2019

Dari tabel diatas dapat diketahui bahwa dalam wilayah desa Sukamarga ini terdapat 1 (satu) Rumah Ibadah, yakni Masjid Nurul Huda. Selain digunakan sebagai tempat ibadah seperti sholat lima waktu, sholat Jum'at, sholat IED. Masjid juga berfungsi sebagai tempat melaksanakan kegiatan-kegiatan lainnya seperti peringatan hari-hari besar Islam. Selain itu masjid juga digunakan sebagai tempat untuk melaksanakan kegiatan pengajian Ibu-ibu dan Bapak-bapak, latihan Robana dan pengajian untuk anak-anak atau TPA.

## 5. Budaya

### a. Bahasa

Bahasa merupakan salah satu komunikasi, tanpa bahasa orang akan mengalami kesulitan dalam berkomunikasi dan susah untuk memahami apa maksud dan tujuan dari apa yang dibicarakan. Beragam suku bangsa yang ada di Indonesia sudah beragam pula bahasa yang digunakan

sebagai alat untuk berkomunikasi, disamping bahasa Indonesia sebagai bahasa pemersatu, kita juga mengenal adanya bahasa daerah. Bahasa daerah Desa Sukamarga menggunakan bahasa yang mirip seperti bahasa melayu yang mana bahasa mereka hampir sama dengan Bahasa Indonesia tetapi ada salah satu huruf yang beda contohnya.

**Tabel 8. Bahasa daerah Sukamarga**

<b>Bahasa Daerah (Sukamarga)</b>	<b>Bahasa Indionesia</b>
Ngape	Kenapa
Ao	Iya
Habes	Habis
Kemane	Kemana
Blagak	Cantik/Bagus
Balek	Pulang

b. Kesenian

Seni merupakan ungkapan perasaan pencipta yang disampaikan kepada orang lain agar dapat merasakan apa yang sedang dirasakan oleh oleh pelaku. Dimana seluruh kebudayaan manusia pun ditandai dengan gerak dinamika jiwa seni sebagaimana terungkap dalam berbagai karya seni. Kesenian yang ada di Desa Sukamarga tidak jauh berbeda dengan desa-desa lain yakni seperti tarian, robanah, dll.