

BAB III

KEADAAN OBYEKTIF SMP NEGERI 06 PALEMBANG

A. Sejarah Berdirinya SMP Negeri 06 Palembang

SMP Negeri 6 Palembang didirikan pada tahun 1960. sebelumnya sekolah ini bernama YULIANA SCHOOL yang didirikan tahun 1949 oleh pemerintah Hindia Belanda. Pada tahun 1952 YULIANA SCHOOL diganti dengan jenis sekolah guru yang mempersiapkan tamatan sekolah rakyat dengan masa belajar selama dua tahun, yaitu sekolah latihan Guru Sekolah Dasar yang diberi nama OVVO (Oplerding School Volks Onderwijzer) oleh Belanda. Tahun 1959 OVVO diubah menjadi Sekolah Guru B (SGB) Negeri yang masa belajarnya tiga tahun untuk diangkat menjadi guru sekolah dasar pada waktu itu. Bagi yang mendapat prestasi terbaik maka dapat melanjutkan ke tingkat yang lebih tinggi yaitu ke Sekolah Guru Atas (SGA).

Selanjutnya pada tahun 1960 SGB Negeri Palembang dilebur menjadi SMP Negeri 6 Palembang dengan surat keputusan Menteri Pendidikan dan Kebudayaan No. 187-SK-B-III tanggal 25 Mei 1960 dan No. 192-SK-B-III tanggal 9 Juli dan hingga sekarang bernama SMP Negeri 6 Palembang.

SMP Negeri 06 Palembang letak tempatnya berada dipusat kota Palembang sehingga sekolah tersebut dapat dijangkau oleh siswa dari arah manapun dan sekolah tersebut dekat dengan jalan dan dapat dilalui oleh kendaraan bermotor.

B. Visi, Misi, Dan Tujuan SMP Negeri 06 Palembang.

1. Visi SMP Negeri 06 Palembang.

Visi adalah wawasan yang menjadi sumber arahan bagi madrasah dan digunakan untuk memandu perumusan isi madrasah. Dengan kata lain, visi adalah pandangan jauh kedepan kemana madrasah akan di bawah. Visi adalah gambaran masa depan yang diinginkan oleh sekolah agar sekolah yang bersangkutan dapat menjamin kelangsungan hidup dan perkembangannya¹.

Berdasarkan dokumentasi SMP Negeri 06 Palembang dapat disimpulkan bahwa visi SMP Negeri 06 Palembang adalah:

- a. Berakhlaq Mulia
- b. Berprestasi
- c. Berwawasan Lingkungan dan Global

2. Misi SMP Negeri 06 Palembang.

Misi adalah tindakan untuk mewujudkan/merealisasikan visi karena visi harus mengakomodasi semua kelompok kepentingan disekolah, maka misi dapat diartikan sebagai tindakan untuk memenuhi kepentingan tiap-tiap kelompok yang terkait dengan sekolah².

Berdasarkan dokumentasi SMP Negeri 06 Palembang dapat disimpulkan bahwa misi SMP Negeri 06 Palembang adalah:

¹ Nazarudin, *Manajemen Strategik*, (Palembang:Noerfikri Offset, 2018) Hal.20

²*Ibid*, Hal.24

- a. Menumbuhkan sikap Jujur, Santun, dan Taat Beribadah.
- b. Melaksanakan Pembelajaran Aktif, Inovatif, dan Efektif.
- c. Membiasakan Hidup Bersih, Sehat, dan Teratur.
- d. Mengembangkan Minat, Bakat, dan Kreatifitas.

3. Tujuan SMP Negeri 06 Palembang.

Setelah dirumuskan visi dan misi, selanjutnya sekolah merumuskan tujuan. Tujuan merupakan “ apa” yang akan dicapai/dihasilkan oleh sekolah yang bersangkutan dan “kapan” tujuan akan dicapai. Dengan demikian tujuan pada dasarnya merupakan tahapan wujud sekolah menuju visi yang telah dicanangkan³.

Berdasarkan dokumentasi SMP Negeri 06 Palembang dapat disimpulkan bahwa tujuan SMP Negeri 06 Palembang adalah:

- a. Mewujudkan kualitas lulusan yang memiliki sikap, pengetahuan ,dan keterampilan yang seimbang, serta menghasilkan lulusan yang unggul, kompetitif, dan berbudaya.
- b. Mewujudkan iklim kerja yang mampu menumbuhkan semangat keunggulan bagi seluruh warga sekolah.
- c. Terciptanya warga sekolah yang arif dalam bertindak sesuai dengan penghayatan dan pengamalan ajaran agama yang dianut.
- d. Terwujudnya peran serta semua kelompok kepentingan yang terkait dengan sekolah dalam mewujudkan tujuan sekolah.
- e. Berkembangnya potensi peserta didik secara optimal, sehingga tercapai prestasi yang dapat bersaing baik ditingkat lokal, nasional maupun internasional.

³*Ibid*, Hal. 26

C. Struktur Organisasi SM P Negeri 06 Palembang.

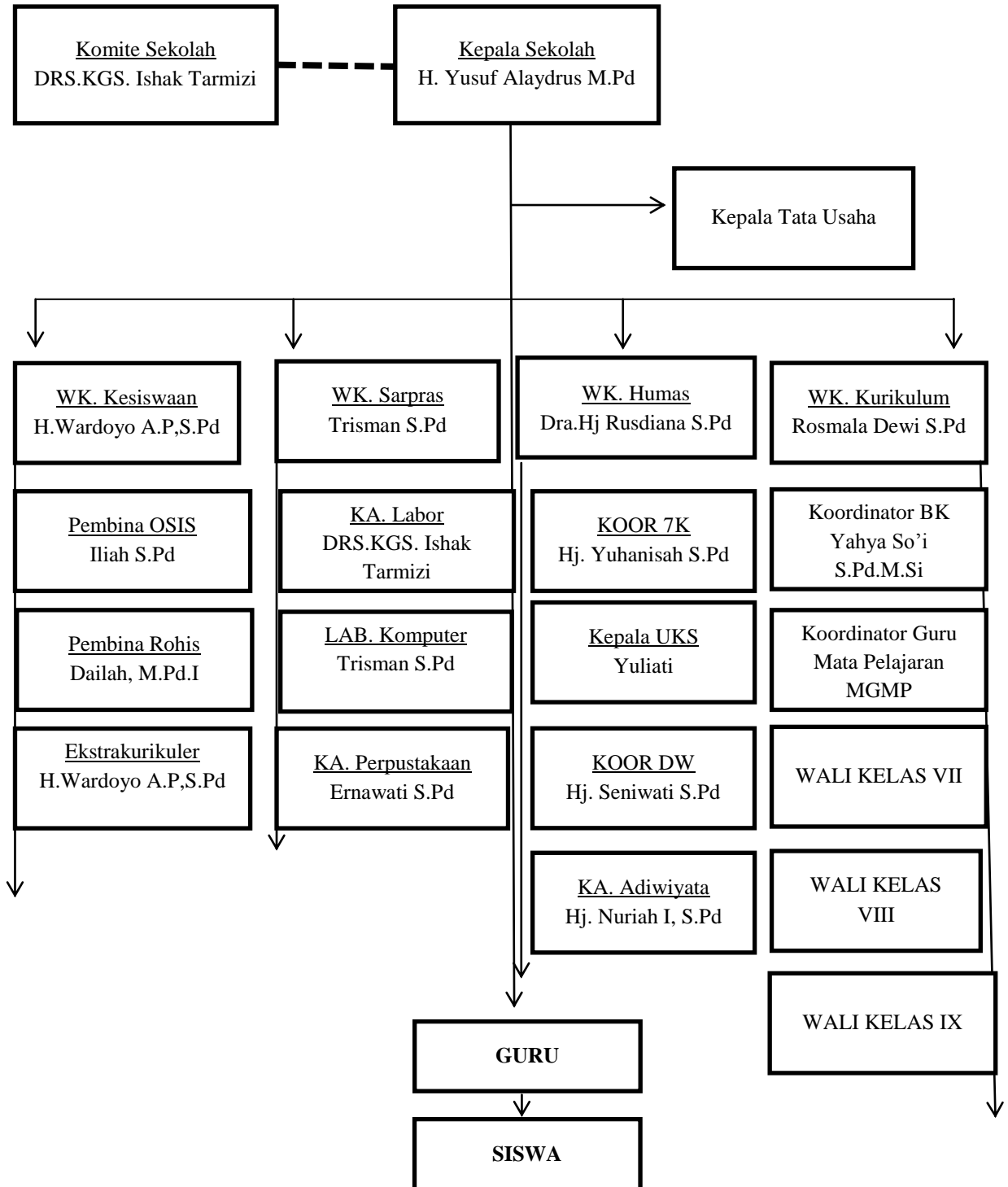

D. Keadaan Sarana Prasarana

Dalam Rangka Menunjang tercapainya tujuan pendidikan, maka faktor sarana dan prasarana yang lengkap dapat menunjang kelancaran dalam proses belajar mengajar. Fasilitas yang dimiliki SMP Negeri 06 Palembang guna menunjang Proses Belajarmengajar dan kegiatan sekolah lain seperti pertemuan guru dan lain-lain cukup memadai. Lebih lanjut, fasilitas lain yang ada di kelas seperti papan tulis, meja, kursi, dan lainnya sudah baik. Sarana olahraga yang dimiliki seperti Lapangan Bola Basket dan lapangan Volly sudah cukup baik dengan beberapa perlengkapannya, seperti tiang gawang Futsal dan tiang Volly. SMP Negeri 06 Palembang proses pendidikan juga menyediakan fasilitas ruangan yang menunjang proses pendidikan di sekolah. Ruangan-ruangan tersebut seperti ruangan:

- a. Perpustakaan
- b. Laboratorium Komputer
- c. Laboratorium IPA
- d. Ruang Bersama (Aula)
- e. Ruang Keterampilan
- f. Ruang Tata Usaha
- g. –Ruang BK
- h. Ruang OSIS
- i. Ruang UKS, Pramuka, Koperasi

Adapun rincian keadaan sarana dan prasana di smp negeri 06 Palembang secara berikut⁴:

Tabel 1

Keadaan Sarana Dan Prasarana SMP Negeri 06 Palembang

No	Jenis Fasilitas	Keadaan Fasilitas	Jumlah
1	Ruang Kelas	Baik	32
2	Toilet Siswa	Baik	4
3	Ruang Guru	Baik	1
4	Perpustakaan	Baik	1
5	Ruang Bk	Baik	1
6	Ruang Uks	Baik	1
7	Ruang Tata Usaha	Baik	1
8	Laboratorium Komputer	Baik	1
9	Laboratorium Ipa	Baik	1
10	Mushola	Baik	1
11	Kantin	Baik	5
12	Ruang Kepala Sekolah	Baik	1
13	Ruang Wakil Kepala Sekolah	Baik	1
14	Lapangan Basket	Baik	1

⁴ Dokumentasi SMP Negeri 06 Palembang

15	Koperasi	Baik	1
16	Ruang Osis	Baik	1
17	Aula	Baik	1
18	Toilet Guru	Baik	5

Sumber: Dokumentasi SMP Negeri 06 Palembang

Dari tabel di atas dapat disimpulkan bahwa secara operasional SMP Negeri 06 Palembang telah didukung oleh sarana dan prasarana yang memadai, hal ini terlihat dengan jumlah ruang guru, ruang belajar, ruang Tata Usaha, laboratorium, perpustakaan, dan mushola yang memadai, laboratorium, perpustakaan, dan mushola yang telah memadai untuk kelangsungan kegiatan pembelajaran.

Ada beberapa kegiatan ekstrakurikuler yang diikuti oleh siswa untuk menunjang minat dan bakat siswa di SMP Negeri 06 Palembang. Kegiatan ekstrakurikuler di SMP Negeri 06 Palembang dilakukan pada saat jam setelah pelajaran selesai yaitu pada hari Sabtu dan Minggu.

Adapun kegiatan ekstrakurikuler yang diikuti oleh siswa SMP Negeri 06 Palembang yaitu⁵:

- a. Osis
- b. Pramuka
- c. Basket
- d. Voli

⁵ Dokumentasi SMP Negeri 06 Palembang

- e. Pmr
- f. Pencak Silat
- g. Futsal
- h. Karate
- i. Rohis/Hadroh.

E. Keadaan Guru Dan Pegawai

Tabel 2
Daftar Guru / Tenaga Edukatif
SMP Negeri 06 Palembang

No	Nama	Mengajar Bidang Mata Pelajaran	Jabatan
1	H.Yusuf Alayidrus,M.Pd	Bahsa Indo	Kepala Sekolah
2	H.Wardoyo AP,S.Pd	Penjaskes	Wakil Kepala Sekolah/Guru
3	Hj. Seniwati, S.Pd	Matematika	Wakil Kepala Sekolah/Guru
4	Hj.Rofidah S.Pd	Bahasa Indo	Guru
5	Drs, Hj. Rusdiana	PKN	Guru
6	Hj. Sri Diana S.Pd	IPA	Guru
7	Hj. Nuriah Ilyas S.Pd	Bahasa Indo	Guru
8	Amarah HB S.Pd	Bahas Indo	Guru
9	Zahara S.Pd	Sejarah	Guru
10	Dra. H. Asmak	PAI	Guru
11	Husna Yenni Setel S.Pd	Matematika	Guru
12	H. Afridah Yunita S.Pd	Matematika	Guru
13	H. Yuhanisah S.Pd	Matematika	Guru
14	H. Srimuliyana S.Pd	IPS	Guru
15	Nurdalilah S.Pd	Matematika	Guru
16	Yulia Rahmah S.Pd	IPS	Guru

17	Hasni Triaty S.Pd	Matematika	Guru
18	Nurul Adha Zain S.Pd	IPS	Guru
19	Nur Azizah M.Pd	Bahasa Inggris	Guru
20	Trisman S.Pd	IPA	Wakil Kepala Sekolah/Guru
21	Ernawati S.Pd	Bahasa Indo	Guru
22	Yuliati	Penjaskes	Guru
23	Drs, H. Mispar Hadipranata	PKN	Guru
24	Elizabet Marta D.S.Pd	BK	Guru
25	Ermilawati Siregar S.Pd	Bahasa Inggris	Guru
26	H. Eliza Betriani S.Pd	IPS	Guru
27	H. Fitra Leni S.Pd	IPS Dan Mulok	Guru
28	Hj. Holaini	IPA	Guru
29	Iliah S.Pd	IPA	Guru
30	Listawati A.Md	IPS	Guru
31	M. Alimin	Penjaskes	Guru
32	Muhyin Juardi S.Pd	Bahasa Inggris	Guru
33	Mutiana S.Pd	Bahasa Inggris	Guru
34	Rita Yuniarti S.Pd	Bahasa Indo	Guru
35	Rosmala Dewi S.Pd	IPA	Wakil Kepala Sekolah/Guru
36	Yahyaso'i S.Pd M.Si	BK	Guru
37	Dailah M.Pd.I	PAI	Guru
38	Kurniawatis.Pd	PKN	Guru
39	Sari Ani Evi S.Pd	BK	Guru
40	In Zainab S.Pd	BK	Guru
41	Fitriyanti	Seni	Guru
42	Yunita Silviana S.Pd	Bahasa Inggris	Guru
43	Nurul Fidia S.Pd	Matematika	Guru
44	Leni Kurniati S.Pd	Mulok	Guru
45	Eryani S.Pd	IPS	Guru
46	Drs. Kgs. Ishak Tarmizi	IPA	Guru
47	Dra. Asiyah	IPA	Guru
48	Zulfikar S.Pd	Bahsa indo dan Tik	Guru
49	H.Ampera Wati S.Pd	Mulok	Guru
50	Trisna Meili A.Md	TIK	Guru
51	Ika Mardiana M.Pd	Bhasa Inggris	Guru

52	Israwati S.Pd	TIK	Guru
53	Syerli Saka S.Pd	Senbud	Guru
54	Oktarina Komalasari S.Pd	TIK	Guru
55	Inne Aprinda S.Pd	PAI	Guru
56	M.Affan Zulius .C.S.Pd	PKN	Guru
57	Nesia Pertiwi S.Pd	IPA	Guru
58	Asti Pebriani R S.Pd	Mulok	Guru
59	Usluk Nurizkiyah S.Pd	Bahasa Indo	Guru
60	M.Rasyid S.Pd	PJOK	Guru

Sumber: Dokumentasi SMP Negeri 06 Palembang

Tenaga pengajar atau sering disebut guru merupakan faktor utama yang sangat dibutuhkan oleh setiap lembaga pendidikan. Dan keberadaan sangat mempengaruhi kegiatan belajar mengajar.

Jumlah guru dan pegawai yang terdapat di SMP Negeri 06 Palembang Berjumlah 60 orang termasuk kepala sekolah. Untuk lebih jelasnya guru dan pegawai yang terdapat di smp negeri 06 Palembang dapat dilihat padatabel ini.

Tabel.2
Daftar Keadaan Guru / Mata Pelajaran
SMP Negeri 06 Palembang

No	Status Pegawai	Wali Kelas	Guru Mata Pelajaran	Jumlah
1	GT	28	23	51
2	GTT	4	5	9
Jumlah				60

Sumber: Dokumentasi SMP Negeri 06 Palembang

Dari tabel di atas dapat dilihat bahwa keadaan guru di smp negeri 06 Palembang telah terpenuhi baik itu guru tetap(GT) maupun guru tidak tetap (GTT). Keadaan guru di SMP Negeri 06 Palembang telah memenuhi syarat dalam seleksi guru. Terbukti dengan banyaknya guru yang telah lulus sarjana S1 bagi guru mata pelajaran yang di ampu baik itu guru tetap (GT) maupun guru tidak tetap (GTT).

Dari uraian diatas dapat di simpulkan bahwa keadaan guru di SMP Negeri 26 Palembang telah memenuhi syarat dalam mengajar. Namun karena tenaga pengajar yang sedikit jumlahnya sehingga guru tidak tetap menjadi wali kelas dan sekolah tersebut masih memberi peluang mencari guru mata pelajaran.

Tabel.3

Daftar Keadaan Pegawai SMP Negeri 06 Palembang

NO	STATUS PEGAWAI	TU	PENJAGA	SATPAM	JUMLAH
1	PT	1	-	-	1
2	PTT	6	1	2	9
JUMLAH					10

Sumber: Dokumentasi SMP Negeri 06 Palembang

Dari tabel diatas dapat disimpulkan bahwa keadaan pegawai di SMP Negeri 06 Palembang telah memenuhi syarat walaupun rata-rata jumlah pegawai tidak tetap lebih banyak. Hal ini dikarenakan banyaknya pegawai Tata usaha yang pegawai tetap (PT) telah pensiun sehingga pegawai tetap jumlahnya lebih sedikit. Pegawai SMP Negeri 06 Palembang telah memenuhi syarat seleksi dengan lulusan S1.

F. Keadaan siswa

Siswa adalah satu bagian dari sekian banyak bagian atau komponen dalam proses belajar mengajar di sekolah. Bahkan siswa faktor yang penting bagi suatu sekolah, karena sekolah tersebut hanya lah untuk membuat siswa berubah dari seseorang yang tidak tahu menjadi tahu. Dan siswa merupakan faktor utama dalam suatu sekolah, karena sekolah tidak akan pernah ada kalau siswanya tidak ada atau sekolah dianggap tidak berhasil kalau siswanya tidak berhasil.

Keadaan siswa pada tahun ajaran 2017 dan 2018 berjumlah 1,056 siswa untuk lebih jelasnya dapat di lihat dalam tabel dibawah ini:

No	Kelas	Jumlah Siswa
1	VII	384
2	VIII	352
3	XI	320
JUMLAH		1056