

BAB III

GAMBARAN UMUM LOKASI PENELITIAN

A. Sejarah Berdirinya Sekolah

MTS Miftahul Ulum Muktijaya terletak di Desa Mukti Jaya kecamatan Pembantu Muara Telang Kabupaten Musi Banyu Asin (sebelum pemekaran). Setelah pemekaran Kabupaten Musi Banyu Asin pada tahun 2002. menjadi Kabupaten Banyuasin Kecamatan Muara Telang. MTS Miftahul Ulum Muktijaya Kecamatan Muara Telang Banyuasin berdiri pada tahun 1997. Dana untuk pembangunan pertamakali berasal dari swadaya masyarakat sekitar. Pembangunannya dilakukan secara gotong royong. MTS Miftahul Ulum Muktijaya Kecamatan Muara Telang Banyuasin berdiri di atas tanah seluas 50 m x 50 m.

MTS Miftahul Ulum Muktijaya Kecamatan Muara Telang Banyuasin merupakan yayasan pendidikan Ma'arif. Adapun yang berjasa dalam pendirian madrasah ini adalah, KH. Ahmad Fatah Arif (pendiri pertama), sumarno (almarhum), Imam Safi'i (almarhum). Kepala MTS Miftahul Ulum Muktijaya Kecamatan Muara Telang Banyuasin adalah Nur Wakhid, S. Ag sampai saat ini.

MTS Miftahul Ulum Muktijaya Kecamatan Muara Telang Banyuasin terletak di pingir desa sebelah timur desa Mukti Jaya bersebelahan dengan Desa Mekas Sari yang diapit oleh dua jalur yaitu jalur delapan dan jalur sepuluh

telang. Masyarakat sekitar MTS Miftahul Ulum Muktijaya Kecamatan Muara Telang Banyuasin berprofesi sebagai petani.

Lokasi MTS Miftahul Ulum Muktijaya Kecamatan Muara Telang Banyuasin mudah dijangkau dengan jalan darat dan sebagian jalan sudah dilakukan pengerasan sehingga memudahkan anak didik untuk datang kesekolah. Suasana desa yang nyaman dan jauh dari polusi udara, polusi suara membuat proses belajar menjadi lebih konsentrasi.

Letak dengan kota kecamatan Muara Telang 15 km sedangkan dengan kota propinsi 80 km. Hubungan antara desa, kecamatan, kabupaten dan kota dapat ditempuh satu setengah jam dengan kendaraan speed boat. Alat telekomunikasipun cukup lancar dan anak dapat mengakses internet.

B. Visi Dan Misi

1. Visi

Mewujudkan madarasah yang unggul dalam prestasi dan santun dalam pekerti.

Indikator visi:

- a. Mampu bersaing dengan lulusan yang sederajat untuk melanjutkan / diterima di jenjang yang lebih tinggi
- b. Mampu berfikir aktif, kreatif
- c. Memiliki keyakinan yang teguh dan mengamalkan ajaran agama islam secara benar dan konsekuen
- d. Bisa menjadi teladan bagi teman dan masarakat

2. Misi

- a. Menyelenggarakan pendidikan secara efektif sehingga siswa berkembang dengan maksimal
- b. Menyelenggarakan pembelajaran untuk menumbuh kembangkan kemampuan berfikiraktif, kreatif, dan aktif
- c. Menumbuh kembangkan perilaku yang religious sehingga siswa dapat mengamalkan dan menghayati agamanya secara nyata
- d. Menumbuh kembangkan perilaku terpuji dan praktik nyata sehingga siswa dapat menjadi teladan dalam bermasyarakat

C. Tujuan Sekolah

Setiap sekolah memiliki suatu tujuan yang hendak dicapai oleh sekolah tersebut. Begitu juga dengan MTs Miftahul Ulum Muktijaya Kecamatan Muara Telang Kabupaten Banyuasin yang memiliki tujuan dalam mengembangkan sekolah tersebut. Adapun tujuan dari MTs Miftahul Ulum Muktijaya Kecamatan Muara Telang Kabupaten Banyuasin yaitu:

1. Menciptakan lingkungan dan tempat belajar yang nyaman, aktif, kreatif, dan inovatif bagi siswa.
2. Menyediakan sarana dan prasarana yang lengkap sesuai dengan kebutuhan untuk menunjang proses pembelajaran.
3. membangun komunikasi yang komprehensif antara tenaga pendidik, tenaga kependidikan, siswa, orang tua, dan masyarakat dalam membina dan mendidik, mendorong siswa untuk berkompetisi dalam prestasi.

D. Keadaan Guru dan Pegawai MTs Miftahul Ulum Muktijaya Kecamatan Muara Telang Kabupaten Banyuasin

MTs Miftahul Ulum Muktijaya Kecamatan Muara Telang Kabupaten Banyuasin pada saat ini dipimpin oleh H. Nurwahid, S.Ag yang menjabat sebagai kepala sekolah. Sampai saat ini MTs Miftahul Ulum Muktijaya Kecamatan Muara Telang Kabupaten Banyuasin terus berusaha untuk meningkatkan kualitas pendidikan. Kompetensi guru sangat dibutuhkan guna mengetahui dan mengembangkan setiap potensi yang ada dalam diri siswannya. Guru merupakan pemimpin yang memberikan contoh baik kepada anak didiknya, guru merupakan motivator yang memberikan semangat belajar kepada anak didiknya dan guru adalah pendidik yang memberikan pengetahuan dan akhlak dalam menuntut ilmu. Oleh sebab itu terdapat syarat-syarat untuk menjadi guru, Salah satunya yaitu guru harus memiliki ijazah atau bukti lulusan dari pendidikan guru.

Saat proses belajar mengajar, guru yang mengatur segala kegiatan belajar mengajar dikelas, peserta didik dapat menerima pelajaran dengan baik tergantung bagaimana guru mengajarnya. Guru dijadikan tolak ukur bagaimana ia bertindak sebagai motivator, fasilitator dan komunikator yang baik terhadap peserta didiknya. Guru dijadikan teladan dimana setiap perkataan dan perbuatannya ditiru oleh peserta didik. Agar terjamin kualitas pendidikan maka perlunya kompetensi guru yang disesuaikan oleh bidang yang dikuasainya.

Berikut ini merupakan data mengenai keadaan guru di MTs Miftahul Ulum Muktijaya Kecamatan Muara Telang Kabupaten Banyuasin, Yaitu:

Tabel 2
Keadaan Guru dilihat dari Status Kepegawaian
Tahun Pembelajaran 2019-2020

No	Status Kepegawaian	Frekuensi	Presentasi
1	PNS	0	0%
2	Honorer	17	100%
	Jumlah	17	100%

Sumber : Dokumentasi MTs Miftahul Ulum Muktijaya Kecamatan Muara Telang Kabupaten Banyuasin Tahun 2019

Dari tabel diatas kita dapat melihat bahwa di MTs Miftahul Ulum Muktijaya Kecamatan Muara Telang Kabupaten Banyuasin sendiri belum ada guru yang menjadi PNS dan keseluruhan guru masih honorer dengan presentase 100%.

Tabel 3
Keadaan Guru dilihat dari Sertifikasi Pembelajaran
Tahun Pembelajaran 2019-2020

No	Status Sertifikasi	Frekuensi	Presentase
1	Sertifikasi	1	6%
2	Tidak Sertifikasi	16	94%
	Jumlah	17	100%

Sumber : Dokumentasi MTs Miftahul Ulum Muktijaya Kecamatan Muara Telang Kabupaten Banyuasin Tahun 2019

Sesuai dengan peraturan Menteri No 18 Tahun 2017 tentang sertifikasi bagi guru, dari tabel diatas kita dapat lihat bahwa 94% guru di MTs Miftahul Ulum Muktijaya Kecamatan Muara Telang Kabupaten Banyuasin belum bersertifikasi

dengan jumlah 16 orang guru sedangkan yang bersertifikasi hanya 1 orang guru dengan presentase 6%.

Tabel 4
Keadaan Guru Dilihat Dari Tingkat Pendidikan
Tahun Pembelajaran 2019-2020

No	Status Kepegawaian	Frekuensi	Persentase
1	SMA	1	6 %
4	D3	2	12 %
5	S1	14	82 %
Jumlah		17	100%

Sumber : Dokumentasi MTs Miftahul Ulum Muktijaya Kecamatan Muara Telang Kabupaten Banyuasin Tahun 2019

Berdasarkan tingkat pendidikan guru di MTs Miftahul Ulum Muktijaya Kecamatan Muara Telang Kabupaten Banyuasin dapat diketahui bahwa untuk tingkat SMA terdapat 1 orang dengan persentase sebesar 6%, untuk D3 terdapat 2 orang dengan pesentasi sebesar 12%, untuk S1 sebanyak 14 orang dengan pesentase sebesar 82%.

Tabel 5
Keadaan Guru Dilihat Dari Jenis Kelamin
Tahun Pembelajaran 2019-2020

No	Status Kepegawaian	Frekuensi	Persentase
1	Laki-Laki	8	47 %
2	Perempuan	9	53 %
Jumlah		17	100%

Sumber : Dokumentasi MTs Miftahul Ulum Muktijaya Kecamatan Muara Telang Kabupaten Banyuasin Tahun 2019

Berdasarkan tabel diatas kita dapat mengetahui bahwa MTs Miftahul Ulum Muktijaya Kecamatan Muara Telang Kabupaten Banyuasin dengan jenis kelamin

guru laki-laki sebanyak 8 orang guru dengan pesentase sebesar 47%, sedangkan untuk guru perempuan berjumlah 9 orang guru dengan pesentase sebesar 53%.

Tabel 6
Keadaan Guru Dilihat Dari Usia
Tahun Pembelajaran 2019-2020

No	Status Kepegawaian	Frekuensi	Persentase
1	< 50 Tahun		
	25 – 30 Tahun	7	41 %
	31 – 35 Tahun	4	24 %
	36 – 40 Tahun	3	17 %
	41 – 45 Tahun	2	12 %
	46 – 50 Tahun	1	6 %
Jumlah		17	100%

Sumber : Dokumentasi MTs Miftahul Ulum Muktijaya Kecamatan Muara Telang Kabupaten Banyuasin Tahun 2019

Berdasarkan tabel keadaan guru dilihat dari usia, dapat diketahui bahwa guru di MTs Miftahul Ulum Muktijaya Kecamatan Muara Telang Kabupaten Banyuasin rata-rata guru berusia < 50.

Tabel 7
Keadaan Guru Dilihat Dari Pengalaman Mengajar
Tahun Pembelajaran 2019-2020

No	Status Kepegawaian	Frekuensi	Persentase
1	< 15 Tahun		
	1 – 5 Tahun	7	41 %
	6 – 10 Tahun	5	29 %
	11 – 15 Tahun	3	18 %
2	> 15 Tahun		
	16 – 20 Tahun	2	12 %
Jumlah		17	100%

Sumber : Dokumentasi MTs Miftahul Ulum Muktijaya Kecamatan Muara Telang Kabupaten Banyuasin Tahun 2019

Pengalaman guru merupakan salah satu faktor yang dapat menunjang guru dalam proses belajar mengajar. Karena semakin banyak pengalaman guru dalam

mengajar akan memudahkan guru dalam memahami karakteristik setiap siswa yang diajar. Berdasarkan tabel diatas kita dapat mengetahui bahwa sebesar 88% guru di MTs Miftahul Ulum Muktijaya Kecamatan Muara Telang Kabupaten Banyuasin telah mengajar selama < 15 Tahun dan sebesar 12% telah mengajar selama > 15 tahun.

Tabel 8
Keadaan Guru Dilihat Dari Mata Pelajaran
Tahun Pembelajaran 2019-2020

No	Status Kepegawaian	Frekuensi	Persentase
1	Bahasa Indonesia	1	6%
2	IPA	2	12%
3	PPKN	1	6%
4	Matematika	1	6%
5	Bahasa Inggris	1	6%
6	PJOK	2	12%
7	Bahasa Arab	2	12%
8	Al-Qur'an	1	6%
9	Aqidah Akhlak	1	6%
10	SKI	1	6%
11	IPS	1	6%
12	Seni Budaya	1	6%
13	Prakarya	1	6%
14	Fikih	1	6%
Jumlah		17	100%

Sumber : Dokumentasi MTs Miftahul Ulum Muktijaya Kecamatan Muara Telang Kabupaten Banyuasin Tahun 2019

Dari tabel diatas kita dapat lihat keadaan guru dilihat dari mata pelajaran, untuk guru yang mengajar Bahasa Indonesia terdapat 1 orang dengan persentase sebesar 6%, untuk IPA berjumlah 2 orang dengan persentase sebesar 12%, pada mata pelajaran PPKN berjumlah 1 orang dengan persentase sebesar 6%, untuk matematika berjumlah 1 orang dengan persentase 6%, sedangkan untuk bahasa

inggris berjumlah 1 dengan presentase sebesar 6%, PJOK berjumlah 2 orang dan presentase sebesar 12%, Bahasa Arab berjumlah 2 orang dengan presentase 12%, Akidah Akhlak berjumlah 1 orang dengan presentase 6%, Al-Qur'an Hadits berjumlah 1 orang dengan presentase 6%, SKI berjumlah 1 orang dengan presentase 6%, fikih berjumlah 1 orang dengan presentase 6%, IPS berjumlah 1 orang dengan presentase sebesar 6%, seni Budaya berjumlah 1 orang dengan presentase 6%, dan Prakarya dengan jumlah 1 siswa sebanyak 6 %.

E. Keadaan Siswa MTs Miftahul Ulum Muktijaya Kecamatan Muara Telang Kabupaten Banyuasin

Keadaan siswa juga tidak kalah penting dari keadaa guru dimana siswa membutuhkan perhatian dalam melaksanakan proses belajar mengajar sehingga materi, metode, media dan fasilitas sangat dibutuhkan dan harus sejalan dengan keadaan siswannya. Agar lebih jelas berikut data mengenai keadaan siswa MTs Miftahul Ulum Muktijaya Kecamatan Muara Telang Kabupaten Banyuasin:

Tabel 9
Keadaan siswa MTs Miftahul Ulum Muktijaya Kecamatan Muara Telang Kabupaten Banyuasin Tahun 2019

No	Kelas	Laki-Laki	Perempuan	Jumlah
1	VII (Tujuh)	14	6	20
2	VII (Delapan)	15	16	31
3	IX (Sembilan)	7	7	14
Jumlah		36	29	65

Sumber : Dokumentasi MTs Miftahul Ulum Muktijaya Kecamatan Muara Telang Kabupaten Banyuasin Tahun 2019

Dari tabel di atas dapat kita ketahui bahwa jumlah siswa secara keseluruhan di MTs Miftahul Ulum Muktijaya Kecamatan Muara Telang Kabupaten Banyuasin adalah 65 siswa dengan rincian 36 siswa laki-laki dan 29 siswa perempuan dari kelas VII sampai dengan kelas IX. Kelas VII dengan jumlah siswa 20 memiliki 1 ruang kelas belajar, sedangkan kelas VIII dengan jumlah 31 siswa memiliki 1 ruang kelas belajar, dan untuk kelas IX dengan jumlah siswa 14 memiliki 1 ruang kelas belajar.

F. Keadaan Sarana dan Prasarana

Dalam proses belajar mengajar sarana dan prasarana dianggap penting karena untuk menunjang berlangsungnya kegiatan belajar mengajar. Dengan penggunaan sarana dan prasarana yang baik dan memadai maka akan mempermudah guru dalam menyampaikan materi sehingga materi tersebut dapat diterima dan dipahami dengan baik oleh siswanya. Berikut adalah sarana dan prasarana di MTs Miftahul Ulum Muktijaya Kecamatan Muara Telang Kabupaten Banyuasin dapat dilihat pada tabel:

Tabel 10
Sarana dan prasarana MTs Miftahul Ulum Muktijaya Kecamatan Muara Telang Kabupaten Banyuasin Tahun Pelajaran 2019-2020

No	Jenis Sarana dan Prasarana	Jumlah
1	Ruang kepala sekolah	1 buah
2	Ruang guru	1 buah
3	Ruang belajar	3 ruang belajar
4	Ruang perpustakaan	1 buah
5	Ruang tata usaha	1 buah

6	Mushola	1 buah
7	Tempat olahraga	1 buah
8	Ruang Dinas Guru	1 buah
9	Asrama Putri	1 buah
10	Asrama Putra	1 buah
11	UKS	1 buah

Berdasarkan peraturan Menteri Pendidikan Nasional Nomor 24 Tahun 2007 Standar sarana dan prasarana untuk sekolah menengah pertama (SMP) atau madrasah tsanawiyah (MTS) sekurang-kurangnya memiliki sarana dan prasarana seperti ruang kelas, ruang perpustakaan, laboratorium, ruang pimpinan, ruang guru, tempat beribadah, ruang UKS, WC, gudang, ruang sirkulasi, dan tempat bermain/olahraga dan yang lainnya. Sarana dan prasarana yang ada disetiap lembaga harus berdasarkan Peraturan Menteri Pendidikan Nasional, harus tetap stabil, aman, dan kuat.

G. Struktur MTs Miftahul Ulum Muktijaya Kecamatan Muara Telang Kabupaten Banyuasin

Struktur organisasi dalam sebuah lembaga sekolah atau instansi merupakan faktor yang tidak kalah penting dengan faktor lainnya. Keberadaan struktur organisasi dapat membantu dalam menyelesaikan masalah sesuai dengan tanggung jawab yang didapatkannya. Berikut ini kita dapat melihat struktur

organisasi dari MTs Miftahul Ulum Muktijaya Kecamatan Muara Telang Kabupaten Banyuasin.⁷³

**Struktur Organisasi MTs Miftahul Ulum Muktijaya Kecamatan Muara
Telang Kabupaten Banyuasin
Tahun Pelajaran 2019-2020**

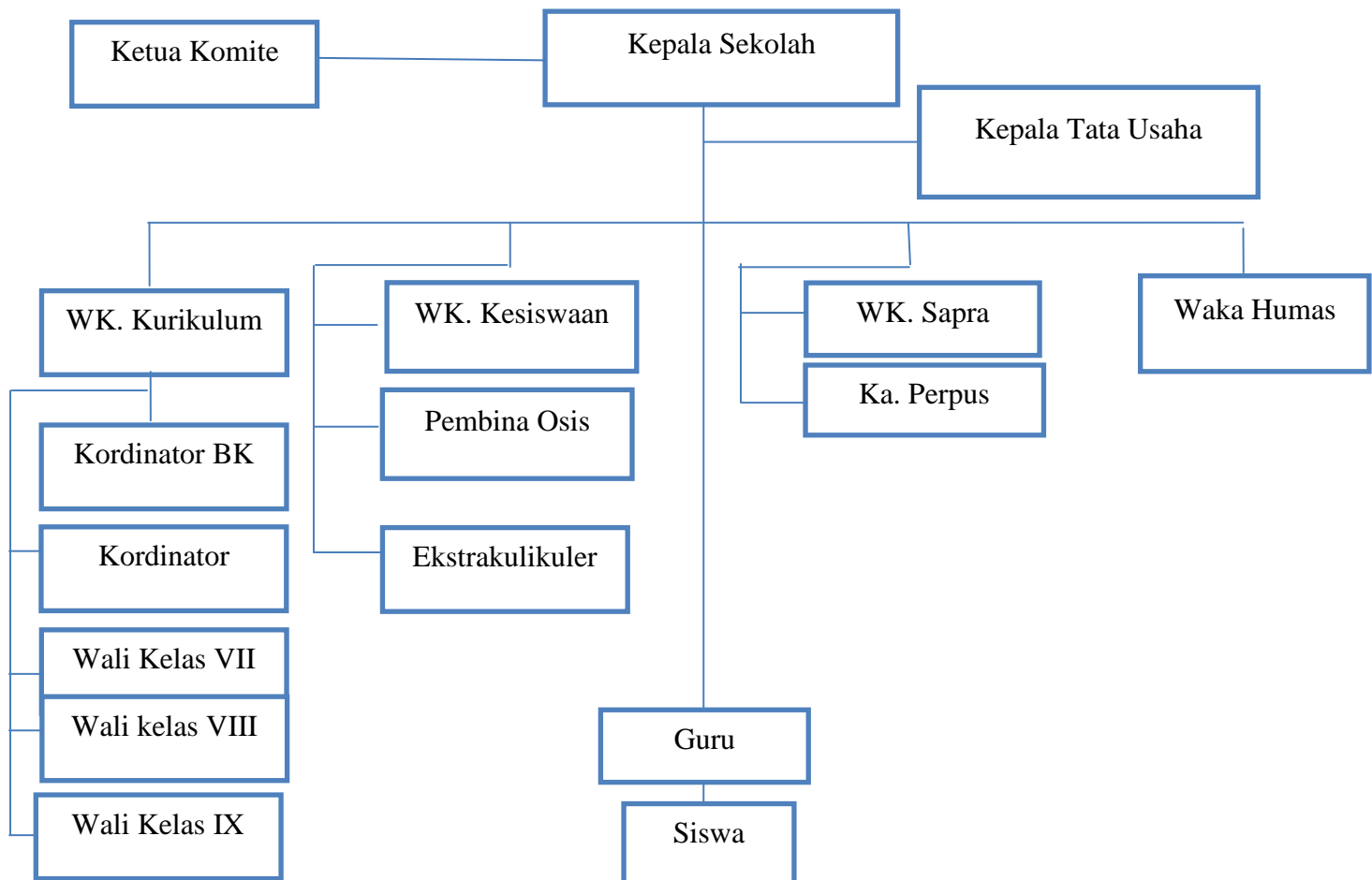

Dari struktur organisasi diatas kita dapat mengetahui bahwa setiap unit kerja yang terdapat di MTs Miftahul Ulum Muktijaya Kecamatan Muara telang

⁷³MTs Miftahul Ulum Muktijaya Kecamatan Muara Telang Kabupaten Banyuasin.

Kabupaten Banyuasin memiliki tugas dan tanggung jawabnya masing-masing, seperti :⁷⁴

1. Kepala Sekolah
 - a. Merencanakan, mengorganisasikan, menggerakkan, dan memberikan pengawasan terhadap guru, siswa, tata usaha, kurikulum, keuangan, sarana dan prasarana, hubungan sekolah dan masyarakat.
 - b. Memberikan bimbingan guna meningkatkan kemampuan profesionalisme guru guna mencapai proses pembelajaran yang berkualitas.
2. Wakil Kepala Sekolah
 - a. Membantu Kepala Sekolah untuk mengarahkan, mengkoordinasikan, mengawasi dan mengevaluasi seluruh kegiatan sekolah, yang meliputi bidang proses belajar mengajar, administrasi siswa, administrasi pegawai, administrasi perlengkapan, administrasi perpustakaan, dan administrasi hubungan masyarakat.
 - b. Membantu seluruh kegiatan yang direncanakan oleh Kepala Sekolah guna peningkatan mutu pada sekolah.
3. Komite Sekolah
 - a. Melakukan komunikasi antara masyarakat dengan sekolah.

⁷⁴MTs Miftahul Ulum Muktijaya Kecamatan Muara Telang Kabupaten Banyuasin.

- b. Mengawasi pelaksanaan kegiatan belajar mengajar yang dilakukan oleh Sekolah.
 - c. Mengawasi pelaksanaan bantuan operasional yang diberikan oleh Dinas Pendidikan dan Kementerian Agama.
4. Pelaksana TU
- a. Mengatur, membuat surat-menyurat yang diterima dan juga dikeluarkan.
 - b. Membuat serta menyusun naskah soal yang diberikan oleh guru.
5. Guru Kelas dan Mata Pelajaran
- a. Menciptakan situasi dan kondisi belajar yang memungkinkan siswa sehingga memperoleh pengalaman belajar sesuai dengan tujuan.
 - b. Merencanakan pembelajaran, melaksanakan pembelajaran, mengevaluasi pembelajaran yang diberikan kepada siswa.
 - c. Memberikan umpan balik guna membantu siswa memelihara minat dan antusias siswa dalam belajar.