

BAB II

GAMBARAN UMUM OBJEK PENELITIAN

A. Sejarah Singkat Desa Teluk Limau

Sejarah Singkat Asal Usul Desa Teluk Limau Pada awal abad ke-18 seorang bernama TANGSIT menemukan sebuah dataran yang dikelilingi oleh anak sungai yang mengalir sampai ke batang hari belida. dataran tersebut juga terdapat pohon Limau (jeruk) kunci. Oleh karena dua hal tersebut itulah dataran itu diberi nama oleh pak Tangsit “ TELUK LIMAU”. Sejak saat itu pak Tangsit mengajak beberapa orang dari desa sekitar untuk menetap di dataran itu. Setelah satu tahun kemudian barulah berdatangan orang- orang dari desa sekitar untuk menetap disana. Pada pertengahan tahun 1812, Teluk Limau ditetapkan sebagai dusun Teluk Limau yang dikepalai oleh seorang KARYO (sekarang Kadus) yaitu KARYO TANGSIT.

Kepemimpinan dusun Teluk Limau diwariskan secara turun-temurun oleh Karyo Tangsit. Pada 1889 dusun Teluk Limau dikepalai oleh Karyo Akhyar yang merupakan keturunan dari Karyo Tangsit. Dua Belas tahun kemudian yaitu pada tahun 1921 Karyo Akhyar digantikan oleh Karyo So'i yang merupakan adik kandung dari Karyo Akhyar. Pada tahun 1946 Karyo So'i digantikan oleh Karyo Zakri yang merupakan anak kandung Karyo So'i. Kemudian 1962 Karyo Zakri menyerahkan kepemimpinannya kepada adiknya yaitu Karyo Yaman. Tahun 1977 Karyo Yaman menyerahkan kepada saudara sepupunya yaitu Karyo Awaluddin.¹

¹Wawancara Tokoh Agama, Zainuddin, tgl 3 Juli 2019. Pukul 16:30 Wib

Pada tahun 1985 Dusun Teluk Limau baru ditetapkan menjadi desa yang dikepalai oleh Kepala Desa. Kepala Desa dipilih langsung oleh warga dan pada saat itu kepala desa yang terpilih adalah Mahmud bin So'i. Masa jabatan kepala desa selama lima tahun. Jumlah kepala keluarga saat itu kurang lebih 130 Kk dengan jumlah penduduk sekitar 475 jiwa. Luas desa Teluk Limau pada waktu itu sekitar 1 KM2. Hingga pada saat ini pemilihan kepala desa telah dilakukan oleh bapak M. Amin bin Siddiq bin Akhyar.

Pemimpin dari pertama sampai sekarang ketika menjadi dusun dan setelah menjadi desa Teluk Limau saat ini. Pada pertengahan tahun 1812, Teluk Limau di tetapkan sebagai dusun Teluk Limau yang di kepalai oleh seorang bernama Karyo atau di sebut kepala dusun (Kadus) dan di lanjutkan secara turun menurun, sebaagai berikut:²

1. Karyo Tangsit (pertengah tahun 1812)
2. Karyo Akhyar (tahun 1889-1920)
3. Karyo So'i (tahun 1921-1945)
4. Karyo Zakri (tahun 1946-1961)
5. Karyo Yaman (tahun 1962-1977)

Pada tahun 1985 Dusun Teluk Limau baru di tetapkan menjadi Desa Yang dikepalai oleh Kepala Desa. Kepala Desa dipilih langsung oleh masyarakat desa Teluk Limau dan pada saat ini pertama kali menjajdi Kepala Desa bernama Mahmud Bin So'i, dan di lanjutkan sebagai berikut:

²Wawancara Tokoh Masyarakat, Muh. Azi, tgl 21 Ju;i 2019. Pukul 13:20 Wib

1. Mahmud bin So'i
2. Zaid Faisal (1993-1997)
3. Muhammad Amin (1998-2012)
4. Try Sutrisno (2013-2017)
5. Muhammad Amin (2017- sekarang)

B. Visi dan Misi Desa Teluk Limau

Adapun Visi dan Misi Desa Teluk Limau Kecamatan Gelumbang Kabupaten Muara Enim sebagai motivasi kemajuan Desa adalah sebagai berikut:

1. Visi

Visi Desa Teluk Limau yaitu desa untuk kedepan akan menjadi desa yang makmur, sejahtera , aman dan tentram dalam kehidupan masyarakat yang madani.

2. Misi

Misi merupakan pernyataan tentang tujuan operasional pemerintah desa yang diwujudkan dalam produk dan pelayanan, sehingga dapat mengikuti irama perubahan zaman bagi pihak-pihak yang berkepentingan pada masa mendatang. Sebagai penjabaran dari visi yang telah di teraspkan di atas, pernyataan misi mencerminkan tentang segala sesuatu yang akan dilaksanakan untuk pencapaian visi tersebut. Berikut adalah misi dari desa teluk limau :

- a. Meningkatkan pelayanan kepada masyarakat Desa Teluk Limau
- b. Meningkatkan perekonomian, pertanian masyarakat Desa Teluk Limau dengan baik
- c. Desa Teluk Limau sebagai lumbung pangan, penghasil karet yang berkualitas dan berkuantitas dengan memanfaatkan seluruh potensi yang ada.
- d. Mempertahankan dan melestarikan nilai leluhur dan seni budaya Desa Teluk Limau
- e. Meningkatkan dan menata pembangunan infrastruktur yang proposional, berkualitas dan berkelanjutan sehingga akan terwujud Desa Teluk Limau bernuansa kota.

C. Letak Geografis Desa Teluk Limau

Desa Teluk Limau sebagai wilayah yang berada di Kecamatan Gelumbang Kabupaten Muara Enim Provinsi Sumatera Selatan memiliki luas wilayah mencapai 2.545 Ha dan desa ini memiliki 2 dusun, yang biasa di kenal masyarakat yaitu Dusun lama (1) dan Dusun Baru (2). Adapun letak wilayah Desa Teluk Limau Kecamatan Gelumbang Sebagai Berikut :

Tabel 2.1 Batasan Wilayah

Sebelah Utara	Berbatasan dengan Batang Hari Belida
Sebelah Selatan	Berbatasan dengan Desa Betung Kecamatan Gelumbang
Sebelah Barat	Berbatasan dengan Desa Sukadana

	Kecamatan Sungai Rotan
Sebelah Timur	Berbatasan dengan Desa Karta Muliya Kecamatan Gelumbang

Sumber : Dokumen Data Desa Teluk Limau 2016

Untuk jarak tempuh desa dari ibu kota kecamatan gelumbang mencapai 17 km, sedangkan untuk menuju kabupaten ibukota muara enim mencapai 83 km dan untuk desa menuju ibu kota provinsi sumatera selatan mencapai 136 km.

D. Demografis Masyarakat Desa Teluk Limau

Demografi adalah ilmu yang mempelajari dinamika kependudukan manusia. Demografi meliputi ukuran, struktur, dan distribusi penduduk, serta bagaimana jumlah penduduk berubah setiap waktu akibat kelahiran, kematian, migrasi, serta penuaan. Analisis kependudukan dapat merujuk masyarakat secara keseluruhan atau kelompok tertentu yang didasarkan kriteria seperti pendidikan, kewarganegaraan, agama, atau etnisitas tertentu.³

Keadaan demografi (kondisi penduduk) berhubungan dengan kondisi penduduk, meningkat dan menurunnya laju perkembangan penduduk suatu daerah dapat diketahui melalui data-data yang terdapat dalam demografi daerah itu sendiri. Fungsi data demografi adalah sebagai informasi tentang perkembangan penduduk pada setiap perubahan tahun. Dengan adanya demografi pada suatu daerah akan membantu perkembangan penduduk pada kondisi daerah tersebut setiap orang berkepentingan atau membutuhkan data tersebut.

³*Demografi, <http://Id.m.wikipedia.org> . Tgl 2 Agustus 2019. Pukul 10:11 Wib*

1. Jumlah Penduduk

Berdasarkan data administrasi pemerintahan Desa Teluk Limau memiliki jumlah penduduk yang tercatat secara administrasi jumlah total penduduk Desa Teluk Limau 1.647 jiwa, dengan rincin penduduk berjenis kelamin laki-laki 809 jiwa, sedangkan berjenis kelamin perempuan 838 jiwa. Dengan jumlah keseluruhan sebanyak 516 Kepala Keluarga.

Tabel. 2.2

Kelompok Usia Masyarakat Desa Teluk Limau

No	Kelompok Usia	Jumlah
1	0-6 Bulan	15
2	6-12 Bulan	14
3	1-,2 Tahun	36
4	2-<3 Tahun	38
5	3-<4 Tahun	46
6	4-<5 Tahun	70
7	6-<15 Tahun	274
8	15-<45 Tahun	818
9	45-59 Tahun	243
10	60-69 Tahun	74
11	>70 Tahun	19
	Jumlah	

Sumber : Dokumen Data Desa Teluk Limau 2016

2. Pendidikan

Pendidikan adalah satu hal yang sangat penting dalam memajukan tingkat kesejahteraan pada umumnya dan tingkat perekonomian khususnya, dengan tingkat pendidikan yang tinggi maka akan mendongkrak tingkat kecakapan serta akan mendorong tumbuhnya keterampilan kewirausahaan dan pada gilirannya mendorong munculnya lapang pekerjaan baru guna mengatasi masalah pengangguran. Pendidikan biasanya akan dapat mempertajam sistematika fikir atau pola pikir individu, selain itu muda menerima informasi yang lebih maju.

Dibawah ini akan menunjukkan tingkat rata-rata pendidikan masyarakat Desa Teluk Lima, jumlah penduduk yang tamat sekolah atau menyelesaikan pendidikan.

Tabel 2.3

Tingkat Pendidikan masyarakat Desa Teluk Limau

No	Keterangan	Jumlah
1	Jumlah penduduk tidak tamat SD/MI	21
2	Jumlah penduduk tamat SD/MI	46
3	Jumlah penduduk tidak tamat SMP/MTs	15
4	Jumlah penduduk tamat SMP/MTs	29
5	Jumlah penduduk tidak tamat SMA/MA	36
6	Jumlah penduduk tamat SMA/MA	47
7	Jumlah penduduk tamat D1	2

8	Jumlah penduduk tamat D2	2
9	Jumlah penduduk tamat D3	7
10	Jumlah penduduk tamat S1	20

Sumber : Dokumen Data Desa Teluk Limau 2016

3. Dinamika Politik Desa Teluk Limau

Seiring dengan perubahan dinamika politik dan sistem politik yang lebih demokratis, memberikan pengaruh kepada masyarakat untuk menerapkan suatu mekanisme politik yang dipandang lebih demokratis. Kepala Desa merupakan suatu jabatan yang tidak serta merta diwariskan oleh seorang putra kepala desa, kepala desa dipilih berdasarkan etos kerja, kejujuran serta kedekatan dengan warga sekitar. Saat ini siapa saja yang mampu meskipun dari latar belakang apapun untuk dipersilahkan berani mencalonkan diri untuk bisa menjadi seorang kepala desa. Tentu dengan syarat-syarat yang sudah ditentukan dalam perundang-undangan yang berlaku.

4. Aspek-aspek Sosial Budaya Desa Teluk Limau

Dalam kehidupan manusia ditandai dengan adanya hubungan sosial budaya yang saling berkaitan, maka akan terjadi pengaruh antara individu yang satu dengan individu lainnya atau antara kelompok manusia yang lainnya. Hubungan sosial merupakan hubungan antara dua individu atau lebih yang melibatkan sikap, nilai maupun harapan di dalam mencapai kebutuhan sehari-hari. Hubungan sosial yang terjalin di antara mereka juga didasarkan pada hubungan kerjasama dalam meningkatkan kelangsungan

hidup dimasa yang akan datang. Hubungan sosial ini secara umum berfungsi dalam kegiatan sosial masyarakat.

Perspektif budaya masyarakat Desa Teluk Limau masih sangat kental dengan budaya Belida atau asli sumatera hal ini dapat di mengerti karena hampir semua warga di Desa Teluk Limau ini masih sangat kuat terpengaruh dengan adanya pusat kebudayaan sumatera yang tercermin dari keberadaan Kerajaan Sriwijaya dari latar belakang budaya. Kita bisa melihat aspek budaya dan sosial yang berpengaruh dalam kehidupan bermasyarakat didalam hubungan dengan adanya agama yang di anut misalnya Agama Islam sebagai agama yang mayoritas dianut oleh masyarakat di desa ini. Dan hampir seluruhnya masyarakat di desa ini menganut Agama Islam.

Tabel 2.5

Sarana dan Prasarana Desa Teluk Limau

No	Sarana dan prasarana		Jumlah
1	Pemerintahan	Kantor desa	1
		Balai desa	1
2	Pendidikan	PAUD/ TK	1
		SD	1
3	Perekonomian	Pasar	1
		Toko / warung	10
		Air minum isi ulang	1

4	Peribadahan	Musolah	1
		Masjid	2
5	Kesehatan	Poskesdes	1
6	Trasportasi	Jalan desa	2 km

Sumber : Dokumen Data Desa Teluk Limau tahun 2016

Sarana dan prasarana yang telah di jelaskan diatas merupakan penunjang program-program pemerintah tentunya pemerintah desa telah berupaya dengan semaksimal mungkin dalam meningkatkan kualitas pelayanan terhadap masyarakat dengan berbagai sarana dan prasarana. Dengan lengkapnya sarana dan prasarana yang ada di desa ininakan berdampak terhadap kualitas masyarakat dalam segi ekonomi, sosial maupun pendidikan.

5. Kondisi Ekonomi Desa Teluk Limau

Berdasarkan data profil Desa Teluk Limau Kecamatan Gelumbang Kabupaten Muara Enim Sumatera Selatan tercatat bahwa mata pencarian masyarakat rata-rata petani karet dan sebagian ada yang berdagang serta usaha-usahanya lainnya untuk kebutuhan ekonomi masyarakat tersebut.

a. Perkebunan Karet

Perkebunan karet sangat di dominasi masyarakat di desa ini sebagai sumber pencarian warga untuk kebutuhan ekonomi mereka. Perkebunan karet di desa ini rata-rata setiap warga di desa ini memiliki kebun karet seluas 1Ha setiap perorangan. Karet di desa ini di jual warga kepada pembelinya satu minggu sekali dengan hasil rata-rata

paling kecil 50kg sampai 1 ton perorangannya. Petani karet di desa ini memiliki kelompok petani karet, biasanya setiap kelompok di isi 10 sampai 20 orang setiap satu kelompoknya yang ketua oleh satu orang untuk menjual hasil karet yang di dapatkan setiap perorangannya.. Setiap satu kelompok menjual hasil karetnya mencapai paling kecil 7 ton sampai paling besar 10 ton setiap minggunya.⁴

b. Perkebunan Kelapa Sawit

Desa Teluk Limau memiliki perkebunan kelapa sawit memiliki luas 13 Ha dan dengan produksi 210 ton pertahun dengan potensi yang ada di miliki masyarakat di desa ini.

c. Perikanan

Desa Teluk Limau dengan luas 2. 545 Ha mempunyai potensi sumber daya alam yang besar berupa Daerah Aliran Sungai (DAS), Waduk, Rawa, Lebak serta lahan dataran rendah termasuk kawasan pesisiran yang luas untuk menunjang kegiatan perikanan baik penangkapan maupun budidaya ikan. Potensi strategis daerah ini di kelilingi oleh batang hari belida dengan panjang di perkirakan 532,6 km dan 1.057 anak sungai.

d. Bidang Pertanian dan Peternakan

Dukungan dengan adanya ketersediaan lahan di desa teluk limau dengan luas 2.545 Ha ini masyarakat memanfaatkan lahan untuk kebutuhan ekonominya, maka untuk sektor pertanian daerah ini sangat

⁴Dokumen Data Desa Teluk Limau tahun 2016

berpotensi untuk menanam sayur-sayuran seperti Jagung, Timun, Tomat, Kacang Panjang, Ubi dan tanaman lainnya. Untuk peternakan di desa ini sangat berpotensi terhadap ternak Ayam, Bebek, Kambing/Domba dan Sapi.

Secara garis besar tingkat ekonomi Desa Teluk Limau ini termasuk ekonomi menengah kebawah karena masyarakat di desa ini berdampak terhadap buruh tani karet yang menjadi prioritas pencaharian dalam kebutuhan ekonomi mereka. Selain bergantung terhadap kebun karet sebagian masyarakat desa ini ada yang usaha kecil-kecilan seperti, toko sembako, warung kopi yang menjadikan kebutuhan ekonomi mereka. Di samping itu juga masyarakat Desa Teluk Limau ini memenuhi kebutuhan ekonomi mereka dengan ternak hewan seperti ternak berbagai macam ikan, ayam, bebek, kambing, dan sapi. Sehingga dapat di analisis bahwa ekonomi masyarakat di desa ini memanfaatkan potensi yang ada dan juga memanfaatkan sumber daya alam yang ada di desa ini sebagai sumber pencaharian ekonomi masyarakat sebagai kebutuhan kehidupan mereka sehari-hari.

6. Kondisi Keagamaan

Seperti yang tertera dalam demografi penduduk, bahwa 100% penduduk desa Teluk Limauberagama Islam. Sejauh pengamatan kami, kehidupan beragama di desa Teluk Limau sangat aktif. hal ini dibuktikan dengan acara yasinan setiap malam Jum'at dan aktifnya kegiatan remaja masjid. Setiap hari ba'da dzuhur di desa Teluk Limau ada pengajian ibu-

ibu di masjid, pelaksanaannya setiap hari Jum'at dan Sabtu yang tempatnya di masjid yang lain yang diikuti ibu – ibu setempat. Acara di dalam pengajian tersebut antara lain Pembacaan Yasin, Barzanji, tahlil, dan ceramah.Selain itu ada juga pengajian ibu- ibu⁵

F. Lembaga Pemerintah dan Lembaga Sosial

Desa Sesuai dengan Undang-undang Nomor 22 Tahun 1999 dan PerdaKabupaten Demak No 4 s/d 15 tahun 2000, bahwa Pemerintahan Desa adalah kegiatan pemerintahan yang dilaksanakan oleh BPD dan pemerintah desa. Yang di ketuai oleh Bapak Ril Harsadi sedangkan Pemerintah Desa dikepalai oleh bapak Tri Sutrisno. Adapun Nama dan jabatan perangkat Desa yang ada:

Sekretaris Desa :Rumlan

Kasi Pemerintahan :Didi Sarkini

Kasi Kesejahteraan :Zaid Faisal

Kasi Pelayanan :Dedi Kasnedi

Kaur TU &Umum :Maryadi

Kaur Keuangan :Lukman Nurhakim

Kaur Perencanaan : Irwani

Kapala Dusun I :Tahmid

Kepala Dusun II :Bakir

Bendahara : Karnedi

Operator Desa : Andi Amran

Operator Seskudes : Diar Karmila

⁵Dokumen Data Desa Teluk Limau tahun 2016

Ketua RT I :Matdiwi

Ketua RT II :Sodiman

Ketua RT III : Sopuan

Ketua RT IV :Basaruddin

Ketua RT V : Zakir

Ketua RT VI :Rian

Ketua RT VII : Rosidi Lija

Ketua RT VIII : Kamalludin

Ketua RT IX :Asbaman

Ketua RT X :Deni

1. Struktur Organisasi Pemerintahan Desa Teluk Limau Kecamatan Gelumbang Kabupaten Muara Enim

Bagan 2.1 Struktur Pemerintahan Desa Teluk Limau

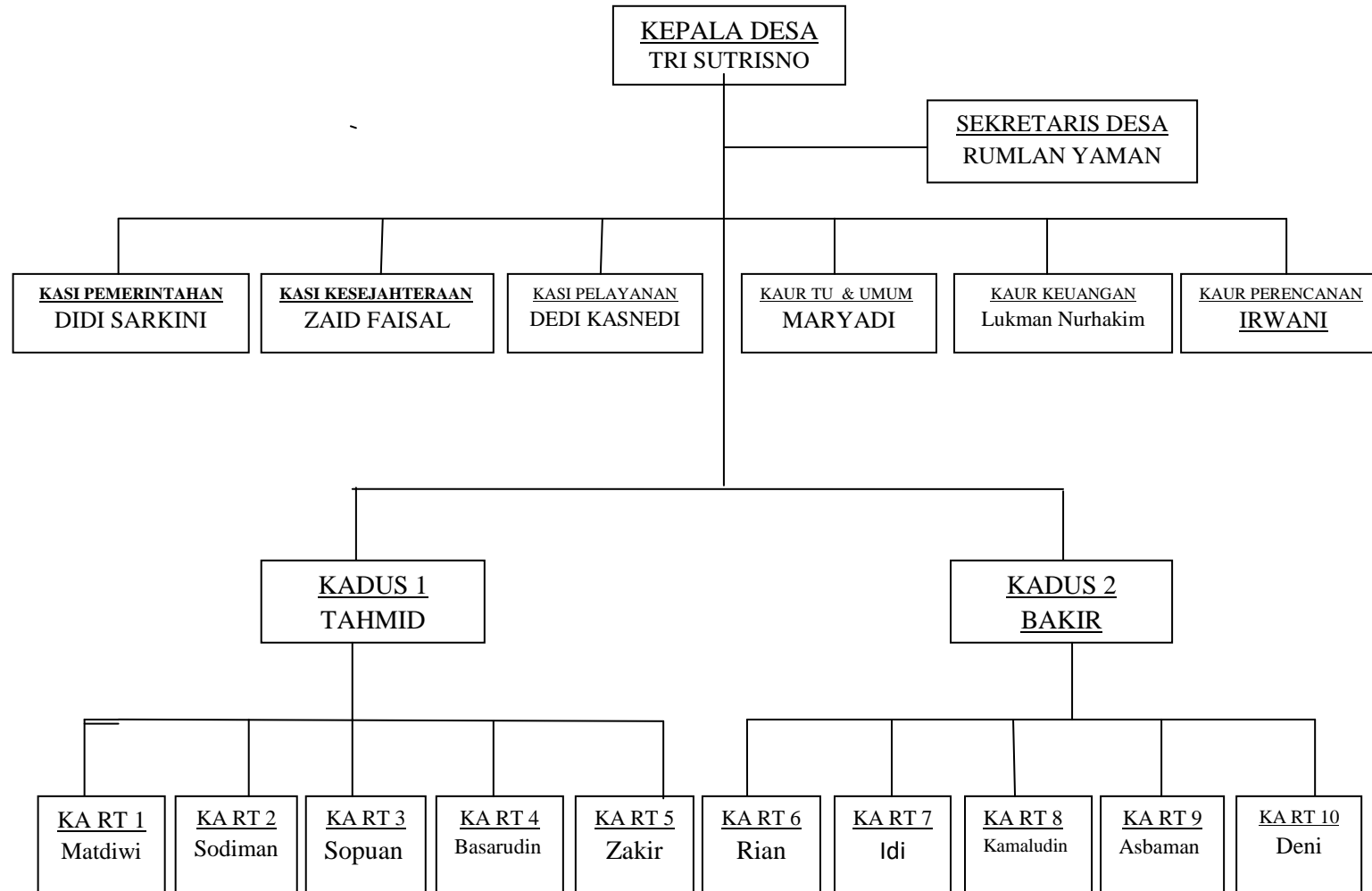

2. Badan Permusyawaratan Desa (BPD) Teluk Limau

Badan Permusyawaratan Desa merupakan mitra kerja pemerintah desa dalam penyelenggaraan pemerintahan di desa. Jalannya pemerintah desa yang dilaksanakan oleh Kepala Desa dan Perangkat Desa seluruhnya diawasi BPD. Dimana didalam Permandagri No. 110/2016 Badan Permusyawaratan Desa mempunyai Fungsi, membahas dan menyepakati rancangan Peraturan Desa bersama Kepala Desa, menampung dan menyalurkan aspirasi masyarakat desa dan melakukan pengawasan kinerja Kepala Desa.⁶

Struktur Organisasi Badan Permusyawaratan Desa Teluk Limau Kecamatan Gelumbang Kabupaten Muara Enim

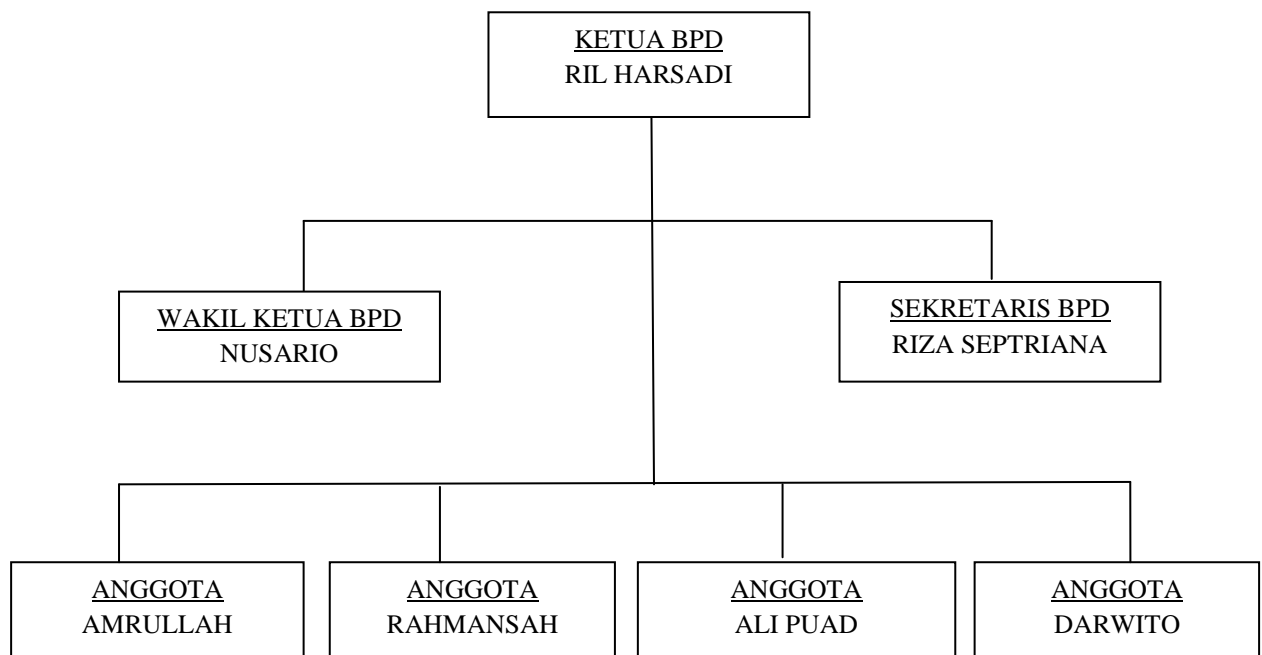

Bagan 2.2 Struktur Badan Permusyawaratan Desa Teluk Limau

Sumber : Dokumen Data Desa Teluk Limau Tahun 2016

⁶Fungsi Dan Tugas Badan Permusyawaratan Desa. di akses dari <https://penggiringan.desa.id>. tgl 25 Juli 2019. Pukul 14:19 Wib

3. Lembaga Permusyawaratan Masyarakat Desa (Lpmd)

Ketua : Efendi

Pengurusan Masjid

Ketua : Sobirin

Karang Taruna

Ketua : Nasrullah

Sekretaris : Hoirunnisa

Bendahara : Nirma Yunita S.Pd

4. Pemberdayaan Perempuan dan Kesejahteraan Keluarga (PKK)

PKK adalah organisasi masyarakat yang bertujuan untuk memberdayakan perempuan dan juga mampu membantu masyarakat terutama dalam hal keluarga, perempuan, dan anak-anak. Hal ini sejalan dengan nama PKK yang punya kesejahteraan keluarga. Berikut adalah pengurus PKK Desa Teluk Limau yang berjumlah 22 orang dan di bina oleh Kepala Desa bapak Tri Sutrisnodan dewan pembina oleh PMD bapak Efendi:

Struktur Pengurus Tim Penggerak PKK Desa Teluk Limau

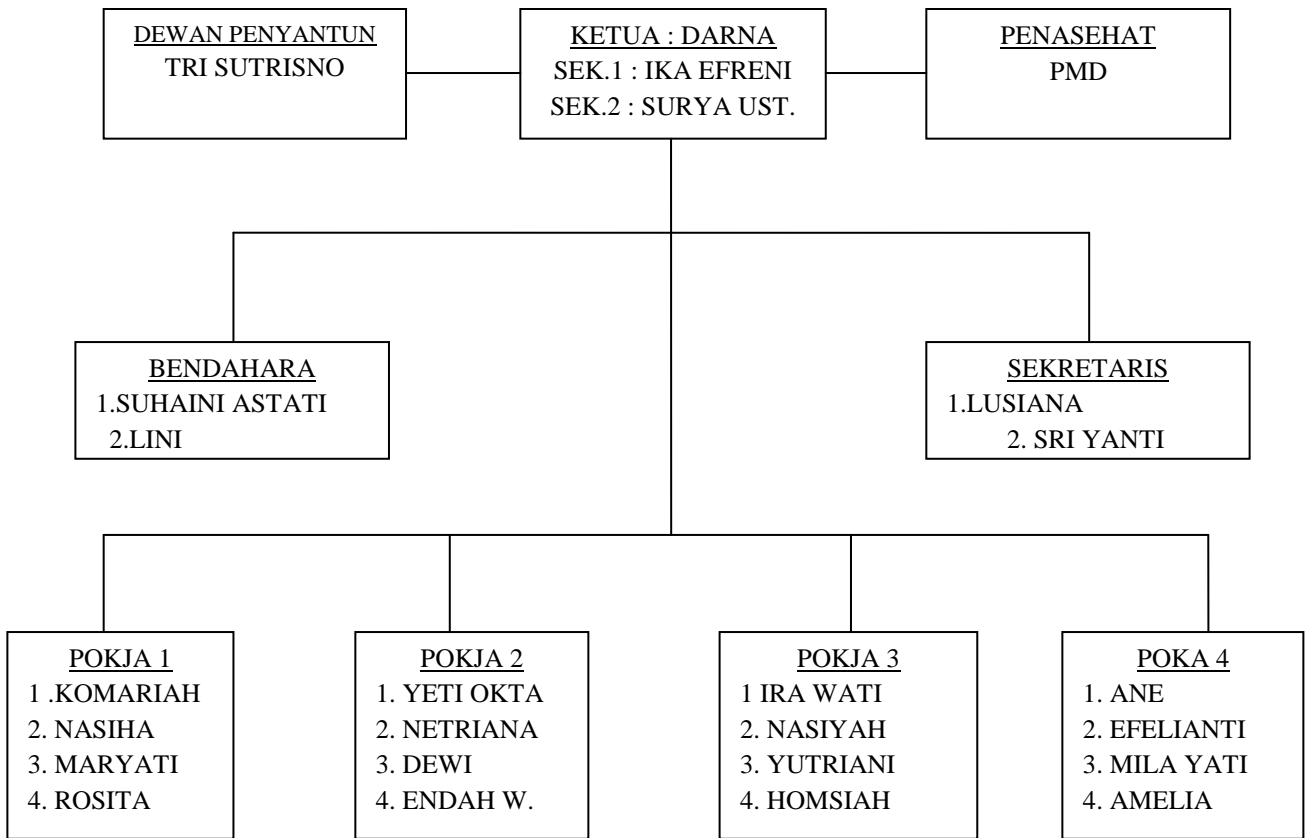

Bagan 2.3 : Struktur Pengurus Tim PKK Desa Teluk Limau

Sumber : Dokumen Data Desa Teluk Limau Tahun 2016