

BAB III

KONDISI OBJEKTIF LOKASI PENELITIAN

A. Sejarah Singkat Koperasi

Koperasi adalah merupakan lembaga ekonomi mikro yang berfungsi untuk mensejahterakan masyarakat, namun saat ini pemerintah memberikan perhatian besar kepada koperasi-koperasi di Indonesia. Program unggulan ini dimaksudkan dapat menjadi pilar penggerak ekonomi kemasyarakatan sehingga diharapkan dapat merambah sampai kepada masyarakat yang tingkat sosial ekonominya rendah. Di lingkungan masyarakat kita khususnya Pondok Pesantren Modern Islam Qodratullah telah dibentuk Koperasi Pondok Pesantren (Kopontren) Qodratullah yang dirintis atas prakarsa Pondok dan Yayasan Pondok Pesantren Qodratullah itu sendiri pada tahun 1999, dengan didirikannya koperasi ini diharapkan dapat mensejahterakan seluruh *civitas* akademika di lingkungan Pondok Pesantren Modern Islam Qodratullah dan Yayasan Pondok Pesantren Qodratullah, baik pengguna jasa atau pemodal yang bersifat kebersamaan dan tolong-menolong, sehingga keberadaan Kopontren adalah merupakan satu rangkaian penyelenggaraan Pondok atau Yayasan.

Seiring dengan perkembangannya Koperasi Pondok Pesantren Qodratullah (Kopontren Qodratullah), sesuai dengan amanat undang-undang nomor 25 tahun 1992 tentang perkoperasian, dan peraturan pemerintah nomor 4 tahun 1994 tentang Persyaratan dan Tata Cara Pengesahan Akta Pendirian Dan Perubahan Anggaran Dasar Koperasi, maka pada tahun 1999 tepatnya pada tanggal 15 juli 1999 Menteri Koperasi dan Pembinaan Pengusaha Kecil Republik Indonesia,

telah menetapkan dan mengesahkan Akte Pendirian Koperasi Pondok Pesantren Qodratullah (Kopontren Qodratullah) sebagai lembaga yang berbadan hukum dengan Akta Pendirian Kopontren Qodratullah nomor 003681/BH/VI/Tanggal 14 Januari 1997.

Gambar 3.1. Kopontren Qodratullah Banyuasin III



1. Visi, misi dan tujuan Kopontren Qodratullah

Sebagaimana salah satu organisasi yang bergerak dibidang perekonomian maka, keberadaan dan tujuan koperasi tidak lepas dari visi dan misi yakni:

a. Visi

Terwujudnya kesejahteraan bersama dengan sistem ekonomi syariah.

b. Misi

1) Menerapkan prinsip syariah dalam kegiatan ekonomi.

- 2) Menyediakan produk yang inovatif dan kompetitif.
- 3) Menjadi mitra bisnis yang saling menguntungkan.
- 4) Meningkatkan mutu pelayanan guna mencapai kepuasan konsumen.
- 5) Membangun sumber daya insani yang professional.

c. Tujuan

- 1) Menjadikan Kopontren Qodratullah sebagai sumber dana bagi lembaga.
- 2) Menjadikan Kopontren Qodratullah sebagai badan usaha yang kompetatif, inovatif dan kreatif.
- 3) Mengoptimalkan usaha ekonomi di lingkungan Pondok Pesantren Modern Islam Qodratullah.
- 4) Membangun sinergi dan komitmen stakeholder untuk pengembangan usaha ekonomi di lingkungan Pondok Pesantren Modern Islam Qodratullah dan Yayasan Qodratullah.
- 5) Menselaraskan kegiatan ekonomi dengan kegiatan pendidikan
- 6) Melakukan standarisasi mutu produk dan layanan.
- 7) Membangun system ekonomi syariah sesuai kaidah akuntansi.
- 8) Mengembangkan usaha ekonomi untuk ekspansi usaha baru.

Dari Visi, Misi dan Tujuan yang dimiliki oleh Koperasi Pondok Pesantren Qodratullah, maka dapat dilihat bahwa Koperasi tersebut mempunyai suatu program yang jelas dalam menjalankan peranannya di dalam Pondok Pesantren Qodratullah itu sendiri maupun di dalam masyarakat. Komitmen tersebut diciptakan bagi pihak-pihak yang berkepentingan untuk

meningkatkan kinerjanya untuk memajukan Koperasi dan membantu meningkatkan perekonomian Pondok Pesantren Qodratullah selain itu juga dapat meningkatkan kesejahteraan masyarakat baik anggota maupun bukan anggota atau masyarakat pondok dan masyarakat sekitar pondok sendiri.

2. Keadaan Organisasi Kopontren Qodratullah

a. Struktur organisasi

Gambar 3.2. Struktur Organisasi Kopontren Qodratullah

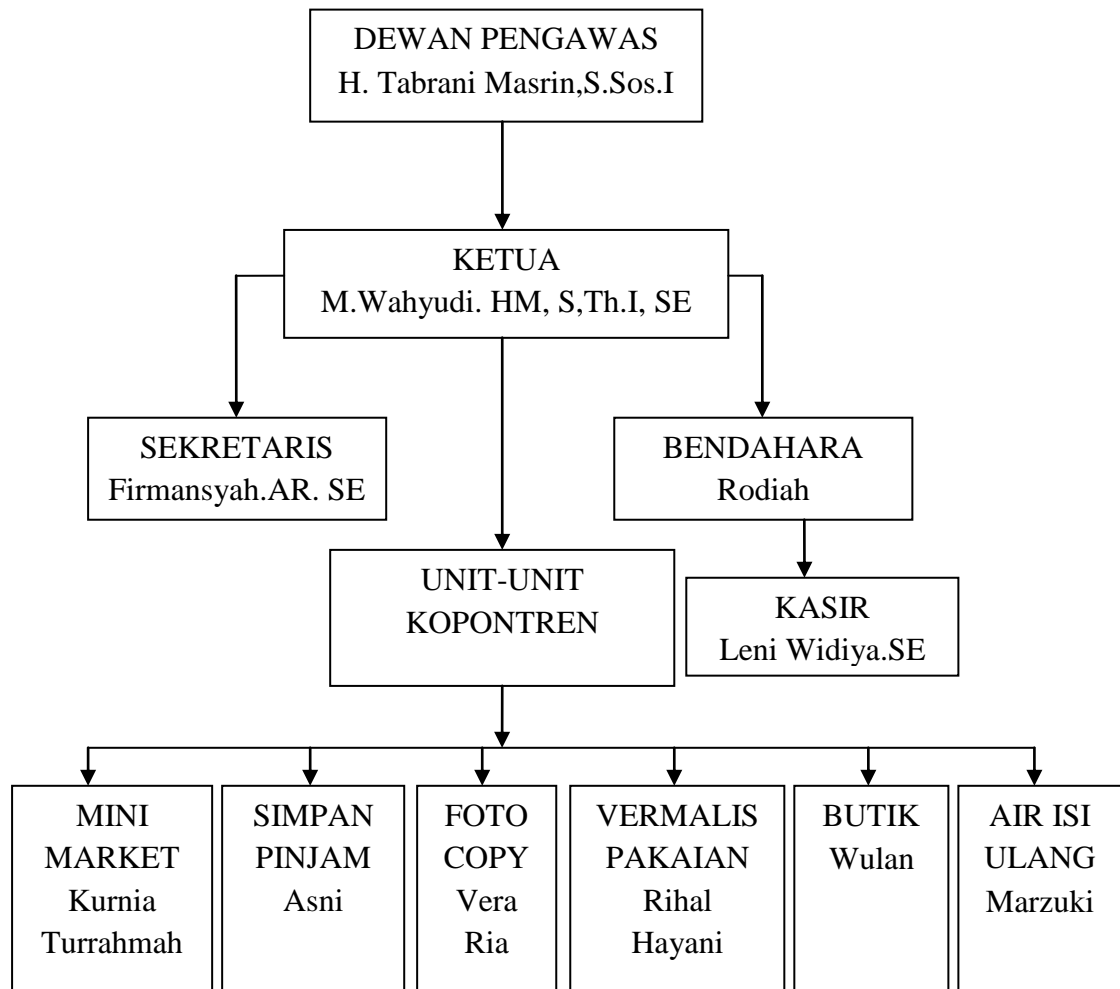

b. Kepegawaian Kopontren Qodratullah

Kopontren Qodratullah Langkan sampai dengan tahun 2014 beranggotan 241 orang yang terdiri dari pegawai baik guru dan Koperasi Pondok Pesantren Qodratullah karyawan di lingkungan Yayasan Pondok Pesantren Modern Islam Qodratullah Langkan. Perbandingan jumlah keanggotaan Kopontren Qodratullah tahun 2013 dengan tahun 2014 mengalami kenaikan sebanyak 45 orang. Untuk jumlah anggota Kopontren Qodratullah hingga akhir tahun 2016 sebanyak 295 orang, yang terdiri dari (102 perempuan, 181 laki-laki) dan 12 karyawan koperasi (masyarakat sekitar). Data keanggotaan adalah sebagai berikut ini:

Tabel 3.2 Data Karyawan Koperasi Qodratullah

NO	Nama Karyawan Koperasi (Masyarakat Sekitar)	Jenis Kelamin	
		L	P
1	Rozalina		P
2	Asni		P
3	Leni Widiya. SE		P
4	Dewi Putri Wulandari		P
5	Rihal hayani. SE		P
6	Kurnia Turahma		P
7	Zalehak		P
8	Veraria		P
9	Jodi mansyah	L	
10	Firmansyah. SE	L	
11	Dona Mandasari		P

12	Kusmiati		P
----	----------	--	---

Sumber: Laporan RAT Tahun Tutup Buku 2016

Berdasarkan tabel 3.1 maka dapat menunjukkan bahwa masyarakat didalam pondok maupun masyarakat sekitar juga mempunyai peran dalam mengelola koperasi untuk memajukan perekonomian pondok serta mengembangkan usaha koperasi pondok pesantren qodratullah.

c. Permodalan Koperasi

Walaupun bukan merupakan bentuk perkumpulan modal tetapi sebagai suatu badan usaha, koperasi dalam menjalankan usahanya tetap memiliki modal. Modal sebagaimana diketahui adalah merupakan salah satu factor produksi yang sangat penting. Salah satu untuk membantu permodalan koperasi pondok pesantren qodratullah adalah dari simpanan SHU anggota. Data pembagian SHU anggota Koperasi Pondok Pesantren Qodratullah adalah sebagai berikut: menurut UU No. 25 Tahun 1992 tentang perkoperasian pasal 31 dijelaskan bahwa modal koperasi terdiri dari:

- 1) modal sendiri, terdiri dari simpanan pokok, simpanan wajib dana cadangan dan hibah.
- 2) modal pinjaman, terdiri dari pinjaman anggota, pinjaman dari koperasi lain, bank, penerbitan obligasi dan sumber lain yang sah.
- 3) modal penyertaan adalah modal yang bersumber dari pemerintah atau masyarakat dalam bentuk investasi.

Berikut ini merupakan data permodalan yang diperoleh oleh Kopontren Qodratullah:

Tabel 3.3 Permodalan di Kopontren Qodratullah Tahun 2015-2016

No	Modal	Akhir tahun	
		2015	2016
1	Simpanan Pokok	Rp. 30.800.000	Rp. 38.960.000
2	Simpanan Wajib	Rp. 49.962.000	Rp. 48.376.000
3	Simpanan Sukarela	Rp. 629.688.384	Rp. 694.355.000
Jumlah Modal		Rp. 710.450.384	Rp. 781.691.000

Sumber: Laporan RAT Tahun Tutup Buku 2016

Berdasarkan tabel 3.2. dapat dijelaskan bahwa struktur organisasi, keanggotaan dan permodalan di Koperasi Pondok Pesantren Qodratullah merupakan salah satu pilar untuk melihat perkembangan kegiatan-kegiatan yang ada dalam konsteks kesejahteraan masyarakat dan akan menjadi salah .bukti Koperasi Pondok Pesantren Qodratullah maju dan professional

