

## **BAB II**

### **LANDASAN TEORI DAN GAMBARAN UMUM LOKASI PENELITIAN**

Bab ini mendeskripsikan Landasan Teori dan keadaan umum wilayah penelitian, deskripsi dan analisis masyarakat. Dalam penelitian ini kondisi potensi sosial Desa Gedung Agung Kecamatan Kikim Timur Kabupaten yang dijadikan sebagai bahan untuk menganalisis aspek-aspek kehidupan masyarakat yang meliputi geografis, kependudukan, dan sistem ekonomi yang menggambarkan bahwa faktor-faktor ekonomi, sosial dan budaya itu mempengaruhi Politik sehingga harus dijelaskan secara gamblang keadaan umum lokasi penelitian.

#### **A. Landasan Teori**

*Money politic* dalam Bahasa Indonesia adalah suap, arti suap dalam buku kamus besar Bahasa Indonesia adalah uang sogok. Politik uang adalah pertukaran uang dengan posisi, kebijakan keputusan politik yang mengatasnamakan kepentingan rakyat tetapi sesungguhnya demi kepentingan pribadi, kelompok dan partai.<sup>1</sup>

Politik uang adalah suatu upaya memengaruhi orang lain (*masyarakat*) dengan menggunakan imbalan materi atau dapat juga diartikan jual-beli suara

---

<sup>1</sup> Departemen Pendidikan Dan Kebudayaan, *Kamus Besar Bahasa Indonesia*, (Jakarta: Balai Pustaka, Edisi Kedua, 1994), Hlm 965

pada proses politik dan kekuasaan serta tindakan membagi-bagikan uang, baik milik pribadi atau partai untuk mempengaruhi suara pemilih.<sup>2</sup>

Politik Uang (*Money Politic*) dapat diartikan sebagai upaya mempengaruhi perilaku orang lain dengan menggunakan imbalan tertentu. Ada yang mengartikan politik uang sebagai tindakan jual beli suara pada proses politik dan kekuasaan. Tindakan itu bisa terjadi dalam jangkauan (*range*) yang lebar, dari pemilihan kepala desa sampai pemilihan umum suatu negara.

Maka politik uang adalah semua tindakan yang disengaja oleh seseorang atau kelompok dengan memberi atau menjanjikan uang atau materi lainnya kepada seseorang supaya menggunakan hak pilihnya dengan cara tertentu atau tidak menggunakan hak pilihnya untuk memilih calon tertentu atau dengan sengaja menerima atau memberi dana kampanye dari atau kepada pihak-pihak tertentu.

Dengan demikian money politic adalah suatu bentuk pemberian atau janji menyuap seseorang baik supaya orang itu tidak menjalankan haknya untuk memilih maupun supaya ia menjalankan haknya dengan cara tertentu pada saat pemilihan umum. Pemberian bisa dilakukan menggunakan uang atau barang. Politik uang umumnya dilakukan untuk menarik simpati para pemilih dalam menentukan hak suaranya tiap pemilihan umum.

---

<sup>2</sup> Thahjo Kumolo, *Politik Hukum PILKADA Serentak* (Bandung, PT Mizan Publika, 2015 hlm 155

Berdasarkan pemikiran tersebut dapat dikatakan bahwa money politic yang digunakan bisa berupa uang ataupun barang dengan tujuan untuk menarik simpati para pemilih. Dengan adanya beberapa klasifikasi pemilih sehingga diperlukan untuk menentukan sasaran khalayak yang kiranya sangat mudah untuk dipengaruhi agar calon kandidat bisa memenangkan kampanyenya untuk mengambil kekuasaan tersebut.

## **B. Kondisi Geografis Desa Gedung Agung**

Desa Gedung Agung Kecamatannya Kikim Timur ini merupakan Bagian dari Kabupaten Lahat, pemukiman rumah penduduk Desa Gedung Agung yang dikelilingi sungai-sungai kecil yang terdapat juga bendungan sungai atau disebut dengan bahasa daerah sana Dam'an sehingga dapat dimanfaatkan untuk keperluan sehari-hari seperti mencuci pakaian dan perabotan rumah tangga lainnya. Tanah di desa Gedung Agung ini sangat cocok untuk bertani menanam karet, sawit juga kopi karena tanahnya sangat subur. Wilayah administrasi Desa Gedung terdiri dari 2 dusun dengan jumlah penduduk 366 jiwa dan 167 Kk. Batas wilayah administrasi Desa Gedung Agung :<sup>3</sup>

- Batas Utara : Sungai Petikal
- Batas Selatan : Desa Lubuk Tampang
- Batas Barat : Sungai kikim
- Batas Timur : Desa Patikal Lama

---

<sup>3</sup> Dokumen Resmi Desa Gedung Agung Kecamatan kikim Timur 2019

### C. Keadaan Penduduk Desa Gedung Agung

Jumlah penduduk Desa Gedung Agung dari hasil pencatatan monografi desa sejumlah 366 jiwa dengan perincian masing-masing untuk laki-laki berjumlah 190 jiwa dan perempuan sejumlah 176 jiwa. dari jumlah keseluruhan tersebut, jumlah Kepala Keluarga (KK) 151 Kepala Keluarga<sup>4</sup>. Untuk jelasnya mengenai keadaan penduduk ini dapat diperhatikan tabel ini.

**Tabel 1.1**

#### **Keadaan Penduduk Desa Gedung Agung**

Penduduk Berdasarkan Usia	Jumlah
0-5 Tahun	11 Orang
6-10 Tahun	13 Orang
11-18 Tahun	17 Orang
18-60 Tahun	276 Orang
60 Tahun keatas	9 Orang
Jumlah	366

*Sumber: Monografi desa Gedung Agung 2019*

Dari tabel di atas diketahui mayoritas usia 18-60 tahun adalah jumlah terbanyak

### D. Kondisi Sosial Ekonomi Masyarakat

Umumnya penduduk di Desa Gedung Agung ini pekerjaannya adalah bertani, yaitu 217 sejumlah orang. Adapun pekerjaan lain sebagai mata

---

<sup>4</sup> Dokumen Resmi Desa Gedung Agung Kecamatan Kikim Timur 2019

pencaharian penduduk adalah buruh, PNS/POLRI/, swasta, wirawasta, dan pensiunan. Dengan demikian beragam mata pencaharian penduduk didesa ini.<sup>5</sup> Untuk jelasnya mengenai masing-masing keadaan mata pencaharian penduduk Desa Gedung Agung dapat diperhatikan tabel di bawah ini.

**Tabel 1.2**

**Jenis Mata Pencaharian Masyarakat Desa Gedung Agung**

JENIS MATA PENCAHARIAN	JUMLAH
Petani	269 Orang
PNS/POLRI	6 Orang
Buruh	4 Orang
Wiraswasta	12 Orang
Swasta	23 Orang
Dan Pensiun PNS/Swasta	2 Orang
Jumlah	316

*Sumber: Monografi Desa Gedung Agung, 2019*

Dari tabel di atas diketahui bahwa penduduk yang bekerja sebagai petani merupakan jumlah terbanyak, setelah itu yang paling sedikit Pensiunan. Bagi mereka yang bekerja sebagai petani penyadap Karet adalah merupakan mata pencaharian pokok bukan hanya bapak-bapak yang menyadap karet tetapi ibu-ibu juga ikut menyadap karet membantu suaminya bekerja. Mereka Yang bekerja swasta pada umumnya mereka tidak punya kebun karet untuk disadap. Demikian pula dengan mereka yang buruh, PNS/POLRI/, dan

---

<sup>5</sup> Dokumen Resmi Desa Gedung Agung Kecamatan Kikim Timur 2019

wiraswasta mereka mempunyai kebun juga akan tetapi yg mengurus lahan kebun mereka ialah orang-orang yang mereka percaya yang dianggap jujur dan rajin dalam menyadap karet. .Dengan kata lain dapat dirincikan bahwa sebagian besar kepala keluarga yang mata pencahariannya sebagai petani adalah sejumlah 269 orang jumlah ini merupakan jumlah mayoritas yang dimiliki oleh kepala keluarga. Selanjutnya pekerjaan sebagai swasta merupakan jenis mata pencaharian urutan kedua terbanyak yakni sejumlah 23 orang.

#### **E. Keadaan Pendidikan Penduduk**

**Tabel 1.3**  
**Tingkat Pendidikan Di Desa Gedung Agung**

<b>Pendidikan</b>	<b>Jumlah</b>
Tidak memiliki ijazah SD	11 Orang
SD/MI	17 Orang
SMP/MTS	10 Orang
SMA/MA/Kejuruan	286 Orang
Diploma/Diploma II	2 Orang
Akademi/Diploma III	3 Orang
Universitas/Diploma IV	12 Orang
S2/S3 (Master/Doktor)	- Orang
Jumlah	341 Orang

*Sumber: monografi Desa Gedung Agung, 2019*

Dari tabel di atas, diketahui penduduk yang terbanyak tamat Sekolah Menengah Atas, Akademi dan Strata satu (Sarjana Lengkap) mereka sudah pernah ikut Cpns tapi hasilnya belum lulus menurut pengakuan mereka susahny mencapai skor yang telah ditentukan. Selain itu pula persaingan ikut tes dari tahun ke tahun tinggi dan ketat.

Menurut, Julian tidak hanya itu saja tetapi sekarang ini yang tamatan dari strata satu lebih diutamakan daripada mereka yang tamatan Sekolah Menengah Pertama dan Sekolah Menengah Atas serta Akademi. Selain itu, yang ikut tes dari tahun ke tahun bertambah jumlahnya<sup>6</sup>. Lain halnya bagi Juai, ia memandang lapangan pekerjaan jumlahnya sedikit sedangkan yang mau ikut tes banyak dan yang diterima terbatas<sup>7</sup>.

## **F. Sarana dan Prasarana Desa Gedung Agung**

Sarana dan prasarana adalah suatu alat yang membantu kelancaran, ketertiban dan kebersihan bagi pembangunan daerah pedesaan seperti bangunan, transportasi, dan sebagainya. Sarana dan prasarana pembangunan desa ini sangat diperlukan bagi kemajuan pembangunan daerah pedesaan.

### **1. Fasilitas Transportasi**

Jenis Transportasi yang ada di Wilayah Desa Gedung Agung merupakan jenis transportasi darat seperti truk umum, Angkutan Desa, ojek, pangkalan, di Desa Gedung Agung. Sedangkan transportasi air dan udara di Desa ini belum ada. Kebanyakan masyarakat menggunakan alat transportasi pribadi seperti mobil dan motor.<sup>8</sup>

Adapun untuk merayakan hari ulang tahun Indonesia biasanya bertepatan tanggal 17 Agustus biasanya masyarakat di Desa Gedung Agung mengadakan Lomba Panjat pinang yang unik bukan hanya bapak- bapak ikut lomba tapi

---

<sup>6</sup> Julian, *Wawancara Di Desa Gedung Agung Kecamatan Kikim Timur*, 02 Maret 2020

<sup>7</sup> Juai, *Wawancara Di Desa Gedung Agung Kecamatan Kikim Timur*, 02 Maret 2020

<sup>8</sup> Dokumen Resmi Desa Gedung Agung Kecamatan Kikim Timur 2019

ibuk-ibuk antusias ikut lomba untuk memeriahkan Hari Kemerdekaan Indonesia.

## 2. Fasilitas Kesehatan

Untuk kepentingan kesehatan masyarakat telah ada tercantum Kepemilikan Asuransi Kesehatan seperti BPJS/ KIS/ASKES. juga telah dibangun Posyandu, baik untuk Balita, lansia dan lain sebagainya. Adapun kegiatan masyarakat yaitu berupa senam setiap hari minggu.

## 3. Fasilitas Pendidikan

Bagi masyarakat yang ingin menyekolahkan anak mereka tersedia gedung Sekolah Dasar dan Paud/ Tk saja di Desa Gedung Agung Pertama. Untuk mereka yang ingin melanjutkan Sekolah Menengah Pertama, sekolah menengah atas dan Akademi Pendidikan Tinggi harus pergi ke Kecamatan Kabupaten Kota.

**Tabel 1.4**

### **Sarana/Fasilitas Pendidikan yang ada di Gedung Agung**

Sekolah	Jumlah
PAUD	1
TK	1
SD/MI	1
SMP/MTS	-
SMA/MA	-
Jumlah	3

*Sumber: Monografi desa Gedung Agung 2019*



#### **4. Fasilitas Ibadah**

Masyarakat di Desa Gedung Agung umumnya beragama Islam, yaitu 100% penduduk memeluk agama Islam sebagai tempat ibadahnya pun dibangun sebanyak 1 masjid dan 1 musholah. Selain itu juga ada pengajian ibu-ibu yaitu membaca Al-quran dilaksanakan pada hari Jumat sore setelah ashar. Untuk meningkatkan kualitas keagamaan penduduk setempat terutama bagi anak-anak usia sekolah didirikan pula TPA/TKA.

Untuk pengajian remaja dilakukan adanya kegiatan remaja masjid atau disebut dengan Meri. Kegiatan keagamaan lainnya seperti yasinan. Untuk yasinan ini dilakukan setiap malam jum'at secara bergilir ke setiap rumah warga dan bila ada warga yang meninggal. Bila hari-hari besar Islam masyarakat setempat merayakan dengan mendatangkan penceramah agama dari luar desa mereka<sup>9</sup>.

---

<sup>9</sup> Meri, *Wawancara Di Desa Gedung Agung Kikim Timur*, Maret 2020

## G. Struktur Organisasi Pemerintah Desa Gedung Agung dan BPD

Bagan 1.1

### Susunan Organisasi Pemerintah Desa Gedung Agung Kecamatan Kikim Timur Kabupaetn Lahat

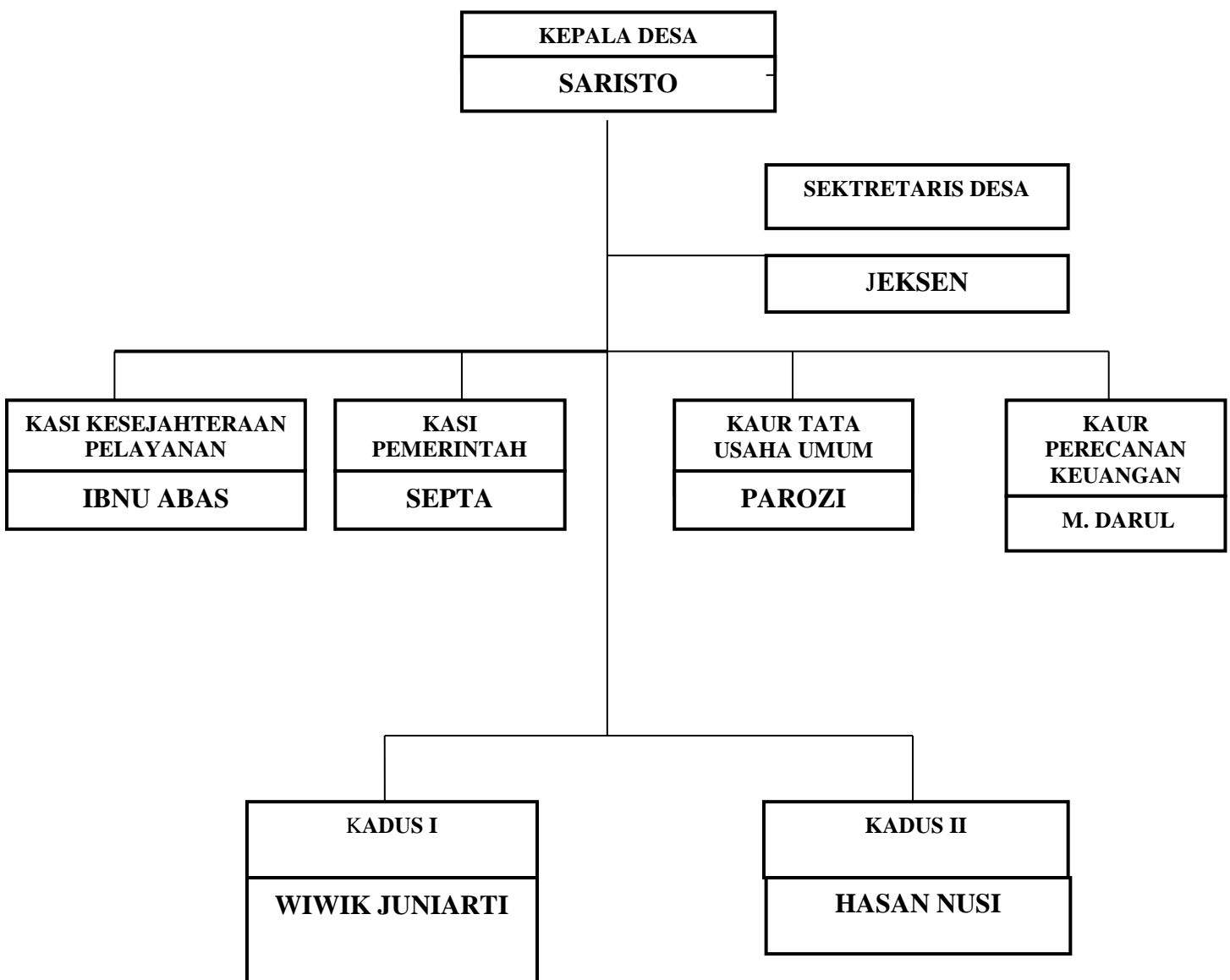

sumber: Data Resmi Desa Gedung Agung Kecamatan Kikim Timur 2019

## Bagan 1.2

### Susunan Badan Permusyaawaratan Desa (BPD) Gedung Agung Kecamatan Kikim Timur Kabupaetn Lahat

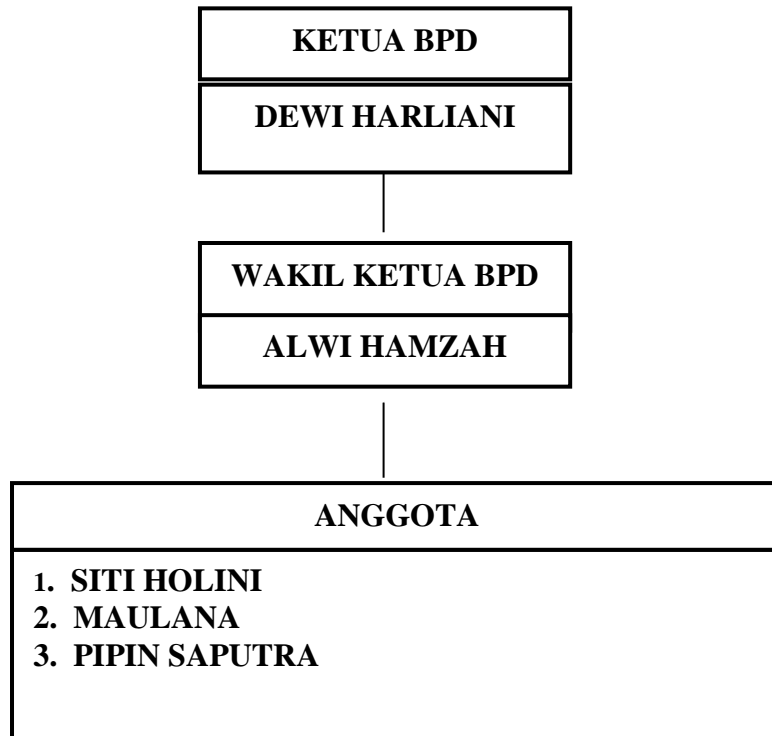

*sumber: Data Resmi Desa Gedung Agung 2019*

## H. Visi dan Misi Desa Gedung Agung

### a. Visi Desa Gedung Agung

Menjadikan Desa Gedung Agung terdepan dalam pelayanan dan pembangunan yang berwawasan lingkungan, menuju masyarakat yang aman, damai sehat serta berkualitas.<sup>10</sup>

---

<sup>10</sup> Dokumen Resmi Desa Gedung Agung Kecamatan Kikim Timur 2019

## **b. Misi Desa Gedung Agung**

Proaktif terhadap program dan kebijakan Pemerintah Kota Lahat

1. Meningkatkan Etos Kerja dan Profesionalisme aparatur desa dalam memberikan pelayanan kepada masyarakat.
2. Menjadikan Desa Gedung Agung sebagai percontohan dalam memberikan pelayanan yang terbaik kepada masyarakat.

## **I. Strategi Pembangunan Desa Gedung Agung**

Maksud dan tujuan diselenggarakan Musyawarah Perencanaan Pembangunan (Musrenbang) merupakan sarana masyarakat untuk berperan aktif, berpartisipasi merencanakan pembangunan di wilayahnya. Namun, sayangnya, hasil Musrenbang dari tahun ke tahun masih saja berkutat pada pembangunan fisik semata. Padahal ada yang lebih penting yaitu pembangunan peningkatan kesejahteraan bagi masyarakat. Adapun strategi yang digunakan dalam pembangunan Desa Gedung Agung antara lain.<sup>11</sup>

1. Peningkatan kualitas sumber daya manusia petugas pelayanan melalui pendidikan dan pelatihan formal/informal, pemberian motivasi, menumbuhkan keteladanan serta mendorong kreativitas dalam pelaksanaan tugas.

---

<sup>11</sup> Dokumen Resmi Desa Gedung Agung Kecamatan Kikim Timur 2019

2. Peningkatan kualitas administrasi pelayanan publik melalui penyediaan sarana dan prasarana standar pelayanan yang lebih jelas, efektif dan efisien, serta tersedianya media yang semakin mempermudah masyarakat untuk mendapatkan pelayanan serta pengawasan yang lebih optimal.
3. Peningkatan kualitas pengembangan pola kemitraan dengan organisasi kemasyarakatan dan pihak swasta.
4. Peningkatan kualitas pengembangan pemberdayaan masyarakat dengan menumbuh kembangkan rasa memiliki dan kebanggaan terhadap pembangunan<sup>12</sup>

#### **J. Kondisi Aparatur Desa Gedung Agung**

Kondisi Aparatur adalah potensi aparatur Pemerintah Desa yang berhubungan langsung dengan masyarakat sehingga diperlukan kualitas dan dedikasi yang tinggi dari aparatur Desa, untuk mewujudkan hal tersebut maka dan upaya peningkatan sumber daya manusia maka aparat perlu diberikan kesempatan untuk mengikuti pendidikan ke jenjang yang lebih tinggi pendidikan formal maupun non formal, di samping pendidikan perlu juga diberikan pembinaan melalui rapat staf dan kegiatan lainnya yang dapat meningkatkan disiplin pegawai itu sendiri sehingga dapat memotivasi kinerja, dedikasi dan loyalitas terhadap pimpinan.

#### **K. Keadaan Sosial dan Tokoh Masyarakat**

---

<sup>12</sup> Dokumen Resmi Desa Gedung Agung Kecamatan Kikim Timur 2019

Sosial sebagai ilmu pengetahuan mengenai manusia dan konteksnya atau sebagai anggota masyarakat. Manusia hidup bermasyarakat, baik secara bersamaan atau bergiliran mengungkapkan berbagai aspek-aspek kehidupan. Aspek itu terdiri dari interaksi sosial, budaya, kebutuhan materi, norma dan peraturan.<sup>13</sup>

Tokoh masyarakat adalah orang-orang yang memiliki pengaruh di masyarakat baik itu dipilih secara formal maupun yang didapatkan secara informal. seorang tokoh masyarakat ialah seseorang yang memiliki posisi dalam lingkungan tertentu dan memiliki pengaruh besar

Hubungan masyarakat yang terjalin antara tokoh masyarakat dengan masyarakat. Tim sukses yang memiliki pengaruh sebagai tokoh yang sangat besar dalam masyarakat merupakan kompetensi utama yang harus dimiliki oleh tim sukses guna memudahkan dalam membentuk jalinan dan hubungan emosional pemilih. Strategi dan kemampuan untuk menciptakan keterikatan antara pemilih dan calon kandidat dengan memberikan berupa imbalan barang atau jasa, dimana Tim sukses dari pasangan calon no urut 3 merupakan toke karet dan sawit yang memiliki beberapa pekerja di desa Gedung Agung dan masyarakat yang memiliki hubungan kekeluargaan yang luas di desa Gedung Agung.

---

<sup>13</sup> Nursid Sutamtadja, *pengantar studi sosial* ( Bandung:Alumni,1986)hlm 22

