

BAB III
DESKRIPSI WILAYAH PENELITIAN

A. Deskripsi Wilayah SMP Negeri 2 Pulau Rimau

1. Identitas SMP Negeri 2 Pulau Rimau

SMP Negeri 2 Pulau Rimau terletak di Jalan Simpang Polsek RT. 01 RW. 02 Kelurahan Teluk Betung Kecamatan Pulau Rimau dengan kode pos 30759 Provinsi Sumatra Selatan. SMP Negeri 3 Pulau Rimau berdiri diatas tanah seluas 1000 M² dengan luas bangunan 800 M². Memiliki bangunan ruang guru dan ruang kelas serta lapangan yang luas. Berikut merupakan identitas SMP Negeri 2 Pulau Rimau.

Tabel 3.1
Identitas SMP Negeri 2 Pulau Rimau

Nama Sekolah	:	SMP Negeri 2 Pulau Rimau
NPSN	:	10644936
NSS	:	201110744936
Status Sekolah	:	Negeri
Alamat Sekolah	:	Jalan Simpang Polsek, RT. 01 RW. 02, Kelurahan Teluk Betung Kecamatan Pulau Rimau, Kabupaten Banyuasin Privinsi Sumatra Selatan.
Kode Pos	:	30756
SK Pendirian Sekolah	:	Nomor 69 tahun 2019
Tanggal SK Pendirian	:	15 Mei 2019
SK Izin Oprasional	:	15 Mei 2019
Luas Tanah	:	1000 M ²
NPWP	:	2147483647
No Rekening	:	1593010107
Nama Bank	:	Bank Sumsel Babel
Email	:	smpn2pulaurimau@gmail.com
Website	:	http://smpn2puri.sch.id

Sumber Listrik	:	PLN
Daya Listrik	:	900 Wat
Akses Internet	:	XL (GSM)
Akreditasi	:	C
Kurikulum	:	K 13

(Sumber data: Tata usaha SMP Negeri 2 Pulau Rimau)

2. Sejarah Berdirinya SMP Negeri 2 Pulau Rimau

Sejak awal didirikannya SMP Negeri 2 Pulau Rimau memiliki nama SMP Negeri 3 Pulau Rimau. Pada tanggal 10 Maret 2014 SMP Negeri 3 Pulau Rimau resmi didirikan. Pembangunan ini dilator belakanginya karna jauhnya akses warga air senda dan sumber dan terkusus desa teluk betung dalam menjangkau SMP Negeri 1 serta kendala medan jalan yang rusak dan sulit, hal inilah yang melatar belakanginya pembangunan SMP di sekitar wilayah itu. SMP Negeri 3 Pulau Rimau berdiri diatas tanah seluas 1000 M² dengan luas bangunan 800 M². Sekolah ini terletak di Jalan Simpang Polsek RT. 01 RW. 02 Kelurahan Teluk Betung Kecamatan Pulau Rimau dengan kode pos 30759 Provinsi Sumatra Selatan. Kemudian pada tanggal 7 Juli 2014 SMP Negeri 3 Pulau Rimau resmi dibuka dengan jumlah peserta didik pada saat itu sebanyak 66 peserta didik dan dibagi menjadi 2 kelas. Dengan guru pada saat itu berjumlah 9 orang dan dibantu dengan 1 orang tata usaha (TU).

Pada tanggal 15 mei 2019 SMP Negeri 3 Pulau Rimau Resmi berubah nama menjadi SMP Negeri 2 Pulau Rimau dengan SK pendirian sekolah Nomor 69 tahun 2019 No. NSS (201110744936) NPSN (10644936). SMP Negeri 2 Pulau Rimau menggunakan sitem kurikulum K 13 dan sudah terakreditasi dengan nilai

C. dengan jumlah peserta didik sekarang pada tahun 2021 sebanyak 274 peserta didik yang terbagi menjadi 8 kelas dan jumlah guru pada saat ini sebanyak 17 orang dengan dibantu 3 staf TU yang termaksud di dalamnya pengelola perpustakaan, pengelola lap.

3. Visi dan Misi SMP Negeri 2 Pulau Rimau

a. Visi

- 1) Terwujudnya SMP Negeri 2 Pulau Rimau sebagai sekolah yang unggul dalam ilmu dan berwawasan luas dan menghasilkan lulusan yang berkualitas dan produktif.
- 2) Memiliki keunggulan dalam kompetensi olah raga voli, futsal, dan bela diri.
- 3) Berperilaku disiplin, bertanggung jawab, peduli, tolong menolong, jujur dan percaya diri sebagai budaya kehidupan dalam pergaulan sehari-hari.

b. Misi

- 1) Menciptakan suasana lingkungan pendidikan yang nyaman dan menyenangkan.
- 2) Melaksanakan pembelajaran secara efektif dan bermakna.
- 3) Mengembangkan kemampuan peserta didik serta menumbuhkan rasa tanggung jawab peserta didik.
- 4) Membimbing dan membina peserta didik dengan ikhlas.
- 5) Menyediakan berbagai sumber belajar yang dibutuhkan peserta didik.

6) Meningkatkan kegiatan ekstrakurikuler.

c. Tujuan

Tujuan proses pendidikan yang hendak dicapai oleh SMP Negeri 2 Pulau Rimau adalah sebagai berikut:

- 1) Sekolah mendapatkan Akreditasi yang lebih baik lagi.
- 2) Sekolah mampu bersaing dengan sekolah sekolah lain dan memberikan lulusan yang berprestasi pada bidannya masing-masing.
- 3) Sekolah mampu melaksanakan pengembangan silabus, penilaian, RPP.
- 4) Sekolah dapat memiliki fasilitas-fasilitas pendidikan yang lebih lengkap.
- 5) Sekolah melaksanakan 70% alat dan media pembelajaran sesuai standar pelayanan minimal.
- 6) Rata-rata nilai sekolah meningkat minimal 0,6.
- 7) Peserta didik meraih medali pada olimpiade Sains dan medali O2SN Tingkat Kecamatan
- 8) Sekolah memiliki 85% tenaga pendidik dan kependidikan yang professional melalui kegiatan-kegiatan dan pelatihan.
- 9) Sekolah mengembangkan bahan dan sumber belajar pada semua mata pelajaran.
- 10) Sekolah mengembagkan kompetensi lulusan dengan keterampilan menggunakan computer sehingga tahun pembelajaran 2020/2021 setiap lulusan memiliki kimpetensi keterampilan mengoperasikan computer.

- 11) Sekolah mengembangkan dan melengkapi administrasi sekolah pada tahun 2020/2021 berbasis teknologi informasi.
- 12) Sekolah mengembangkan implementasi model evaluasi pembelajaran pada tahun 2020/2021 menggunakan beberapa kriteria penilaian diantaranya dengan menggunakan aspek sikap, pengetahuan, dan keterampilan.

Menurut peneliti, di SMP Negeri 2 Pulau Rimau sudah memiliki standar pengelolaan sesuai dengan SNP yakni memiliki misi, visi, tujuan pendidikan yang di gunakan sebagai patokan untuk mencapai tujuan. Akan tetapi visi dan misi dan tujuan SMP Negeri 2 Pulau Rimau harus lebih di tingkatkan lagi bukan hanya sebagai pajangan belaka akan tetapi terus direncanakan, dikoordinasikan dan di lakukan untuk mencapai tujuan SMP Negeri 2 Pulau Rimau yang lebih baik lagi.

4. Struktur Organisasi dan Kondisi Sarpas SMP Negeri 2 Pulau Rimau

a. Struktur Organisasi SMP Negeri 2 Pulau Rimau

Struktur organisasi yang baik merupakan hal yang penting dalam lembaga sekolah, dengan adanya struktur organisasi yang baik maka tugas guru dan tanggung jawab dalam sekolah dapat terlihat dengan jelas. Agar tujuan sekolah dapat tercapai dan terlaksana dengan maksimal maka setiap kegiatan harus dilaksanakan bersama-sama. Berikut merupakan struktur

organisasi SMP Negeri 2 Pulau Rimau yang didapat dari data dokumentasi tata usaha di SMP Negeri 2 Pulau Rimau.

Tabel 3.2
Struktur Organisasi Smp Negeri 2 Pulau Rimau

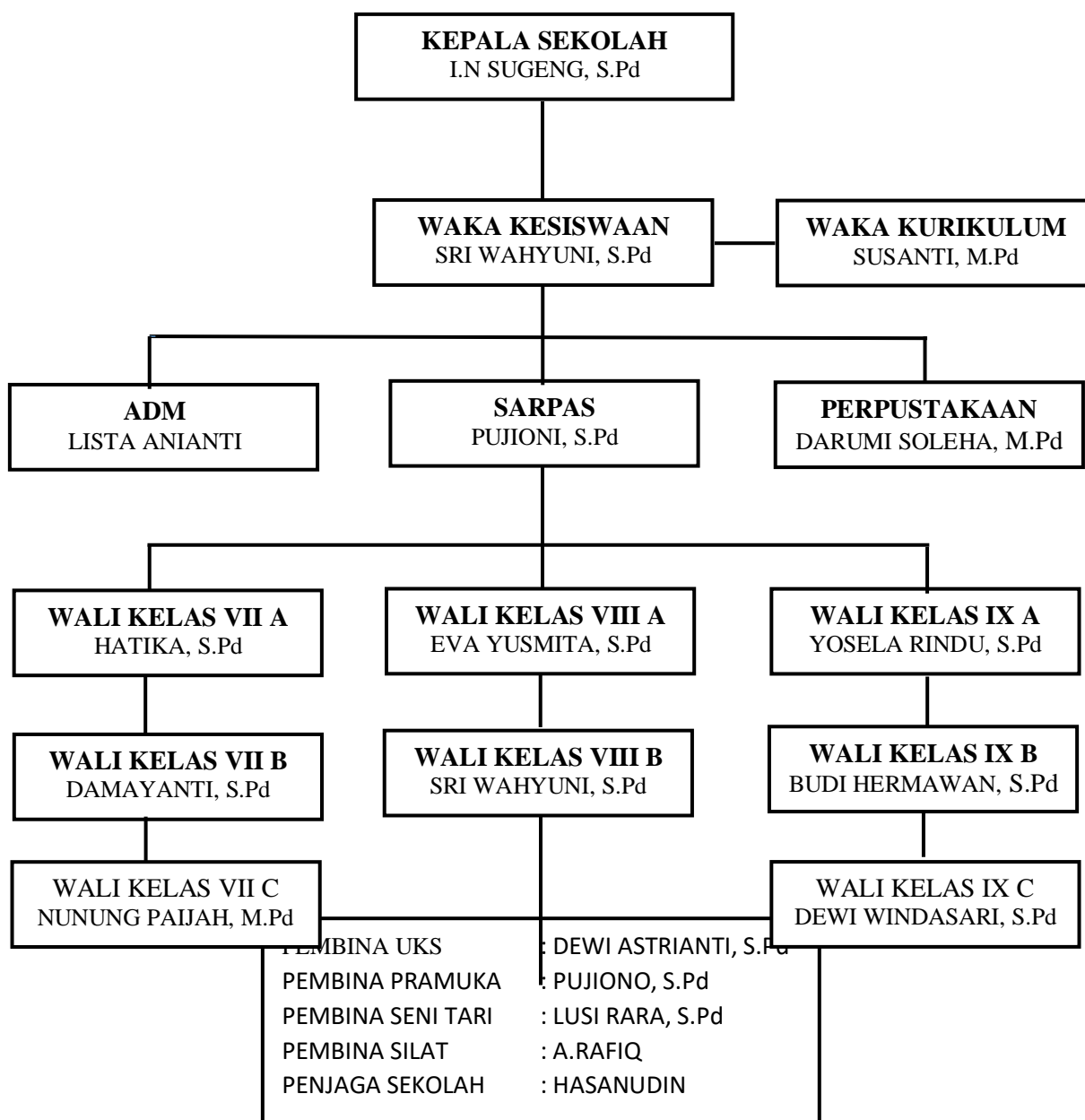

(Sumber data: Tata usaha SMP Negeri 2 Pulau Rimau)

b. Kondisi Sarana dan Prasarana SMP Negeri 2 Pulau Rimau

Dalam pelaksanaan kegiatan belajar mengajar hal yang harus diperhatikan bukan hanya sebatas tenaga pengajar, peserta didik, maupun materi pembelajaran yang akan diberikan, akan tetapi hal yang penting lainnya adalah berkaitan dengan sarana dan prasarana dalam menunjang kegiatan pembelajaran. Selain kemampuan guru dalam menyelenggarakan kegiatan pembelajaran, dukungan dari sarana dan prasarana pembelajaran sangatlah penting dalam membantu guru. Semakin lengkap dan memadai sarana pembelajaran yang dimiliki sekolah maka akan memudahkan guru dalam melaksanakan tugasnya sebagai tenaga pendidik. Sarana dan prasarana tersebut harus terus dikembangkan agar dapat menunjang proses kegiatan belajar dan mengajar.

Supaya terciptanya suasana pembelajaran yang nyaman maka perlu didukung dengan sarana dan prasarana sekolah yang baik. Sekolah wajib penuh standar fasilitas serta prasarana untuk menunjang proses pendidikan. Berikut ini merupakan standar fasilitas serta prasarana berdasar PP nomor 13 tahun 2015 yaitu: ruang belajar, tempat olahraga, tempat beribadah, bibliotek, laboratorium, bengkel kerja, tempat bermain, serta tempat berkreasi dan sumber belajar lain, yang diperlukan untuk mendukung proses pendidikan, tercantum pemakaian teknologi data serta komunikasi.

SMP Negeri 2 Pulau Rimau ada beberapa sarana dan prasarana yang terpenuhi dan lengkap sesuai dengan standar nasional pendidikan akan tetapi beberapa juga belum terlengkapi untuk memenuhi standar tersebut seperti tidak adanya ruang UKS sendiri, ruang osis, ruang konsling serta kurangnya sarana pada ruang tata usaha yang seharusnya dilengkapi, kemudian ada beberapa ruangan yang mengalami kerusakan ringan. Sarana dan prasarana tersebut dapat di lihat pada table dibawah ini. Berikut ini merupakan sarana dan prasarana di SMP Negeri 2 Pulau Rimau.

Tabel 3.3

Kondisi Sarana dan Prasarana SMP Negeri 2 Pulau Rimau

No	Jenis Prasarana	Jumlah Ruang	Jumlah Ruang Kondisi Baik	Jumlah Ruang Kondisi Rusak	Kategori Kerusakan		
					Rusak Ringan	Rusak Sedang	Rusak Berat
1.	Ruang Kelas	9	-	-	-	2	-
2.	Ruang Guru	1	-	-	-	-	-
3.	Ruang Kepsek	1	-	-	-	-	-
4.	Ruang Tata Usaha	1	-	-	-	-	-
5.	Ruang Laboratorium	1	-	-	-	-	-
5.	Ruang Osis	0	-	-	-	-	-
6.	Ruang Konsling	0	-	-	-	-	-
7.	Ruang UKS	0	-	-	-	-	-
8.	Perpustakaan	1	-	-	-	√	-
9.	Gudang	1	-	-	-	-	√
10.	WC Guru	2	-	-	-	-	-
11.	WC Peserta didik	4	-	-	-	2	-
12.	Tempat Olahraga	1	-	-	-	-	-
13.	Ruang Musollah	0	-	-	-	-	-

(Sumber data: Tata usaha SMP Negeri 2 Pulau Rimau)

1) Ruang kelas

Di SMP Negeri 2 Pulau Rimau memiliki 9 ruang kelas. 3 ruang untuk kelas VII A, B, C kemudian 2 Kelas untuk kelas VIII A, B dan 3 kelas untuk kelas IX A, B, C serta 1 kelas kosong tidak berpenghuni. Ruangan kelas di SMP Negeri 2 Pulau Rimau memiliki pintu yang memadai, jendela, dan pentilasi yang cukup. Dan peserta didik di SMP Negeri 2 Pulau Rimau berada pada kelas sesuai dengan Standar Nasional Pendidikan. Luas ruang kelas di SMP Negeri 2 Pulau Rimau adalah 30 m² dengan lebar ruang kelas 6 m² dan sudah sesuai dengan standar nasional pendidikan. Berikut ini perlengkapan-perengkapan yang ada didalam ruang kelas di SMP Negeri 2 Pulau Rimau:

Tabel 3.4
Perlengkapan Ruang Kelas

Jenis	Rasio	Keterangan		Jumlah
		Ada	Tidak ada	
1. Perabot				
a. Kursi peserta didik	1/ peserta didik	√		274 buah
b. Meja peserta didik	1/ peserta didik	√		274 buah
c. Kursi guru	1 buah/ ruangan	√		8 buah
d. Meja guru	1 buah/ ruangan	√		8 buah
e. Lemari	1 buah/ ruangan	√		8 buah
f. Papan panjang	1 buah/ ruangan	√		8 buah
2. Media pendidikan				
a. Papan tulis	1 buah / ruangan	√		8 buah
b. Spidol hitam	1 buah / ruangan	√		8 buah
3. Perlengkapan lainnya				
a. Tempat sampah	1 buah / ruangan	√		8 buah
b. Jam dinding	1 buah / ruangan	√		8 buah
c. Tempat cuci tangan	1 buah / ruangan	√		8 buah
d. Kotak tulis	1 buah / ruangan	√		8 buah

(Sumber data: Tata usaha SMP Negeri 2 Pulau Rimau)

Berikut ini tabel persentasi kelengkapan sarana ruang kelas di SMP Negeri 2 Pulau Rimau:

Tabel 3.5

Persentasi kelengkapan sarana ruang kelas

No	Keterangan sarana ruang kelas	Frekuensi	Persentasi
1.	Lengkap	12	100%
2.	Tidak lengkap	0	0%
Jumlah		12	100%

Jika dilihat dari presentasi peralatan yang ada di dalam ruang kelas sudah memenuhi Standar Nasional Pendidikan. Ruang VII A, B dan C dalam kondisi yang baik dan peralatan kelasnya juga lengkap, ruang kelas VIII A dan B juga dalam kondisi yang baik dan perlengkapannya juga sudah lengkap. Ruang kelas IX A, B, dan C juga perlengkapannya sudah lengkap akan tetapi pada ruang kelas IX C masih ada beberapa sarana yang harus diperbaiki seperti kunci pintu yang rusak, plafon yang mulai lapuk dan satu buah kaca jendela pecah sedikit.

2) Ruang Guru

Ruang guru di SMP Negeri 2 Pulau rimau terletak disebelah gedung bangunan kelas IX. Ruang ini memiliki luas 40 M² dan sudah memenuhi standar luas minimum ruangan guru yang seharusnya. Mengenai perlengkapan ruang guru di SMP Negeri 2 Pulau Rimau sebagai berikut:

Tabel 3.6

Perlengkapan sarana ruang guru di SMP Negeri 2 Pulau Rimau

No	Nama perlengkapan	Keterangan	
		Ada	Tidak ada
1.	Meja kerja 1 buah/ guru	√	
2.	Kursi kerja 1 buah/ guru	√	
3.	Meja dan kursi 1 buah/ waka	√	
4.	Lemari 1 buah bersama	√	
5.	Kursi tamu 1 set	√	
6.	Papan pengumuman	√	
7.	Jam dinding	√	
8.	Tempat sampah	√	
9.	Tempat cuci tangan	√	
10.	Foto presiden	√	
Jumlah		10	0
Persentase		100 %	0%

(Sumber data: Tata usaha SMP Negeri 2 Pulau Rimau)

Dapat dilihat di SMP Negeri 2 Pulau Rimau memiliki perlengkapan ruang guru yang lengkap dan sudah sesuai dengan Standar Nasional Pendidikan dengan presentasi 100%, dan ruangan guru di SMP Negeri 2 Pulau Rimau memiliki luas 40 M² dan sudah sesuai dengan standar standar luas minimum ruangan guru yang seharusnya.

3) Ruang Kepala Sekolah

Ruang kepala sekolah merupakan ruang yang ditempati kepala sekolah. Serta berfungsi sebagai tempat kepala sekolah mengerjakan tugas sekolah, tempat istirahat kepala sekolah dan tempat untuk menyimpan arsip-arsip penting sekolah. Berikut merupakan tabel mengenai sarana di ruang kepala sekolah:

Tabel 3.7

Kelengkapan sarana di ruang kepala sekolah

No	Nama perlengkapan	Keterangan	
		Ada	Tidak ada
1.	Meja kepala sekolah	√	
2.	Kursi kepala sekolah	√	
3.	Meja dan kursi tamu	√	
4.	Lemari	√	
5.	Papan pengumuman	√	
6.	Simbol kenegaraan	√	
7.	Tempat sampah	√	
8.	Jam dinding	√	
Jumlah		8	0
Persentase		100 %	0%

(Sumber data: Tata usaha SMP Negeri 2 Pulau Rimau)

Dapat dilihat bahwa ruang kepala sekolah sudah memiliki sarana yang lengkap dan sudah sesuai dengan Standar Nasional Pendidikan. Luas ruang kepala sekolah adalah 13 M² dan lebar 3 M² dan sudah sesuai dengan standar nasional pendidikan dengan luas minimal 12 M² dan lebar minimal 3 M². Ruang kepala sekolah juga mudah diakses oleh guru dan tamu sekolah serta dapat dikunci dengan baik.

4) Ruang Tata Usaha

Ruangan tata usaha di SMP Negeri 2 Pulau Rimau terletak di sebelah ruang kepala sekolah dengan di skat triplek dan meja lemari panjang sebagai pembatas. Untuk luas ruangan Tata Usaha di SMP Negeri 2 Pulau Rimau belum memenuhi standar nasional pendidikan. Berikut perlengkapan ruang tata usaha di SMP Negeri 2 Pulau Rimau :

Table 3.8

Perlengkapan Sarana Ruang TU di SMP Negeri 2 Pulau Rimau

No	Nama Perlengkapan	Keterangan	
		Ada	Tidak Ada
1.	Meja kerja 1 buah/petugas	√	
2.	Kursi kerja 1 buah/petugas	√	
3.	Papan statistik	√	
4.	Computer 1 set	√	
5.	Lemari	√	
6.	Brangkas		√
7.	Telepon		√
8.	Jam dinding	√	
9.	Tempat sampah	√	
10.	Buku besar	√	
Jumlah		8	2
Persentase		80 %	20%

(Sumber data: Tata usaha SMP Negeri 2 Pulau Rimau)

Dapat diketahui dari tabel diatas bahwa di SMP Negeri 2 Pulau Rimau belum memenuhi standar mengenai perlengkapan ruangan tata usaha, masih beberapa barang yang belum lengkap seperti belum adanya brangkas dan telepon, yang terlengkapi baru dengan persentase 80% dan sebagian belum terlengkapi.

5) Ruang Laboratorium

Di SMP Negeri 2 Pulau Rimau ruang laboratorium IPA terletak di dekat WC dan di belakang ruang kantor, ruang laboratorium juga memiliki panjang jendela yang luas agar memudahkan kegiatan-kegiatan di laboratorium, ruangan juga dilengkapi lemari, kursi, meja, papan tulis. Untuk luas laboratorium di SMP Negeri 2 Pulau Rimau belum sesuai dengan standar nasional pendidikan karna hanya memiliki luas 40 M² yang seharusnya 48 M². Dibawah ini tabel peralatan laboratorium di SMP Negeri 2 Pulau Rimau:

Tabel 3.9

Kelengkapan Peralatan Laboratorium di SMP Negeri 2 Pulau Rimau

No.	Jenis Peralatan	Jumlah	No	Jenis Peralatan	Jumlah
1.	Mistar	6 buah/lab	20.	Gelas Kimia	20 buah/lab
2.	Jangka sorong	6 buah/lab	21.	Model molekul sederhana	4 set/lab
3.	Timbangan	2 buah/lab	22.	Pembakar spritus	3 buah/lab
4.	Stopwatch	3 buah/lab	23.	Cawan penguapan	6 buah/lab
5.	Rol meter	-	24.	Kaki tiga	5 buah/lab
6.	Thermometer 100c	-	25.	Plat tetes	6 buah/lab
7.	Gelas ukur	6 buah/lab	26.	Pipet tetes + karet	50 buah/lab
8.	Massa logam	3 buah/lab	27.	Mikroskop monokuler	7 buah/lab
9.	Multimeter AC/DC,10 kilo ohm/vol	6 buah/lab	28.	Kaca pembesar	3 buah/lab
10.	Batang Magnet	6 buah/lab	29.	Poster genetika	1 buah/lab

11.	Globe	1 buah/lab	30.	Model kerangka manusia	1 buah/lab
12.	Model tata Surya	1 buah/lab	31.	Model tubuh manusia	1 buah/lab
13.	Garpu tala	-	32.	Gambar model pencernaan manusia	1 buah/lab
14.	Bidang miring	1 buah/lab	33.	Gambar model sistem peredaran darah manusia	1 buah/lab
15.	Dynamometer	5 buah/lab	34.	Gambar model sistem pernafasan manusia	1 buah/lab
16.	Katrol tetap	1 buah/lab	35.	Gambar model jantung manusia	1 buah/lab
17.	Katrol Bergerak	2 buah/lab	36.	Gambar model mata manusia	1 buah/lab
18.	Balok kayu	1 macam/lab	37.	Gambar model telinga manusia	1 buah/lab
19.	Percobaan muai panjang	-	38.	Gambar model tenggorokan manusia	1 buah/lab
Jumlah semua peralatan: 164 dengan persentase 65%					

(Sumber data: Tata usaha SMP Negeri 2 Pulau Rimau)

Dapat sarana laboratorium dilihat di SMP Negeri 2 Pulau Rimau dengan persentase 65% yang sudah terlengkapi peralatan lab dan masih ada peralatan lab yang belum melengkapi sesuai Standar Nasional Pendidikan, tentunya sekolah harus melengkapi peralatan tersebut untuk mencapai standar nasional pendidikan.

6) Ruang UKS

Ruang UKS belum ada ruangan tersendiri di SMP Negeri 2 Pulau Rimau, jadi ruang UKS tergabung dengan ruang guru. Mengenai sarana ruang UKS sudah memenuhi persyaratan meskipun sarana-sarana tersebut sebagian di simpan di ruang guru dan gudang.

7) Ruang perpustakaan

Ruang perpustakaan di SMP Negeri 2 Pulau Rimau terletak di sebelah raung guru dengan luas ruangngan 15m² dan lebar 5 m². Untuk luas ruang perpustakaan di SMP Negeri 2 Pulau Rimau sudah sesuai dengan Standar Nasional Pendidikan, peneliti juga mendapatkan informasi bahwa kepala sekolah SMP Negeri 2 Pulau Rimau sedang berupaya untuk membangun ruang untuk perpustakaan yang lebih luas lagi dan tentunya membutuhkan proses. Dibawah ini merupakan kelengkapan isi perpustakaan di SMP Negeri 2 Pulau Rimau:

Tabel 3.10

Kelengkapan Sarana Perpustakaan di SMP Negeri 2 Pulau Rimau

No	Jenis	Keterangan	
		Ada	Tidak Ada
1.	Buku pelajaran	√	
2.	Buku panduan pendidik	√	
3.	Buku LKS	√	
4.	Buku referensi	√	
5.	Sumber belajar lain	√	
6.	Rak buku	√	

7.	Rak majalah	√	
8.	Rak surat kabar	√	
9.	Meja baca	√	
10.	Kursi baca	√	
11.	Kursi kerja	√	
12.	Meja kerja	√	
13.	Lemari katalog		√
14.	Lemari	√	
15.	Papan pengumuman	√	
16.	Meja multimedia		√
17.	Komputer	√	
18.	TV		√
19.	Radio		√
20.	Buku inventaris	√	
Jumlah		16	4
Persentase		80 %	20 %

(Sumber data: Tata usaha SMP Negeri 2 Pulau Rimau)

Dapat dilihat dari tabel di atas bahwa di SMP Negeri 2 Pulau Rimau 80% telah melengkapi apa saja yang ada di ruang perpustakaan, dan 20% belum lengkap. Disini juga bahwa peneliti melihat ruang kerja pegawai perpustakaan tidak berada di dalam perpustakaan akan tetapi berada di ruang guru di karenakan agar ruangan tidak terlihat sempit dan kecil akan tetapi tidak membuat etos pekerja menurun dan tentunya masih perlu adanya perbaikan terhadap perpustakaan tersebut.

8) Gudang

Gudang di SMP Negeri 2 Pulau Rimau terletak di belakang kantor ruang guru berbentuk ruangan seperti kelas kecil dan dekat dengan lapangan olahraga. Luas ruangan tidak memenuhi standar, dan sarana

gudang juga tidak terpenuhi di dalam terdapat beberapa meja dan kursi yang tidak dipakai serta baliho baliho sisa acara 17 agustusan.

9) WC Guru dan WC Peserta Didik

WC di SMP Negeri 2 Pulau Rimau memiliki 6 WC, 4 WC peserta didik yang terletak diantara ruang kelas dan kantor guru sedangkan 2 WC guru terletak disebelah ruang guru. Untuk jumlah WC sendiri di SMP Negeri 2 Pulau Rimau sudah memenuhi standar dengan jumlah minimal 3 unit WC per sekolah/madrasah. akan tetapi bangunan WC perlu adanya perbaiki karena mengalami sedikit kerusakan. Berikut persentase sarana WC di SMP Negeri 2 Pulau Rimau:

Table 3.11

Perlengkapan Sarana WC di SMP Negeri 2 Pulau Rimau

No	Nama Perlengkapan	Keterangan	
		Ada	Tidak Ada
1.	Kloset jongkok 1 buah/ruang	√	
2.	Penampung air 1 buah/ruang	√	
3.	Gayung 1 buah/ruang	√	
4.	Gantungan baju		√
5.	Tempat sampah	√	
Jumlah		4	1
Persentase		80 %	20%

(Sumber data: Tata usaha SMP Negeri 2 Pulau Rimau)

Untuk sarana WC/ jamban di SMP Negeri 2 Pulau rimau belum sesuai dengan standar nasional pendidikan. Masih adanya sarana yang belum di lengkapi seperti tidak adanya gantungan baju pakaian di setiap WC/ jamban peserta didik.

10) Tempat Olahraga

Di SMP Negeri 2 Pulau Rimau juga sudah memiliki lapangan dan ruang bermain, yang terletak di depan kantor, di depan kelas dan bersebelahan lapangan dengan Puskesmas teluk betung. Berikut sarana lapangan di SMP Negeri 2 Pulau Rimau:

Tabel 3.12

Sarana Lapangan Olahraga di SMP Negeri 2 Pulau Rimau

No	Nama Perlengkapan	Keterangan	
		Ada	Tidak Ada
1.	Tiang bendera 1 buah	√	
2.	Bendera 1 buah	√	
3.	Peralatan bola voli	√	
4.	Peralatan sepak bola	√	
5.	Peralatan senam	√	
6.	Peralatan futsal	√	
7.	Peralatan seni budaya	√	
8.	Pengeras suara	√	
9.	Tape rekorder	√	
Jumlah		9	0
Persentase		100 %	0%

(Sumber data: Tata usaha SMP Negeri 2 Pulau Rimau)

Dapat diketahui bahwa di SMP Negeri 2 pulau Rimau telah melengkapi sarana lapangan olahraga sesuai dengan Standar Nasional

Pendidikan dengan persentase 100 %, meskipun lapangan antar permainan di gabung menjadi 1 di lapangan bendera.

11) Ruang Musolah atau Tempat Ibadah

Di SMP Negeri 2 Pulau Rimau belum memiliki Musolah sendiri, dan tentunya tempat ibadah berada di masjid samping sekolahan dan sebelah dengan SMA Negeri 3 Pulau Rimau. Akan tetapi kepala sekolah telah melakukan upaya pembangunan musolah sendiri di SMP Negeri 2 Pulau Rimau, dan masih dalam kondisi sedang dalam Prose pembangunan.

12) Ruang Sirkulasi

Ruang sirkulasi horizontal ialah penghubung antar ruang dalam bangunan sekolah/ madrasah. Ruang sirkulasi digunakan selaku tempat berlangsungnya aktivitas bermain dan interaksi sosial partisipan didik di luar jam pelajaran, paling utama pada dikala hujan kala tidak membolehkan kegiatan- aktivitas tersebut berlangsung di taman sekolah/ madrasah. Di SMP Negeri 2 Pulau Rimau pula pastinya mempunyai ruang perputaran walaupun tidak banyak serta luas

5. Tugas dan Tanggung Jawab Masing-Masing Stake Holder

Menjadi pendidik dan tenaga kependidikan tentunya memiliki tugas dan tanggung jawab masing-masing dalam melaksanakan tugas di dunia pendidikan.

Berikut tugas dan tanggung jawab struktur organisasi di SMP Negeri 2 Pulau Rimau:

Tabel 3. 13

Tugas dan Tanggung Jawab Struktur Organisasi di SMP Negeri 2 Pulau Rimau

No	Jabatan	Tugas
1.	Kepala sekolah	Sebagai pendidik, manager, administrator, leader, inovator dan motivator yang pada pelaksanaan tugas dibantu oleh wakil kepala dan kepala Tata Usaha.
2.	Wakil kepala sekolah	1. Menyusun rencana, pembuatan program kegiatandan program pelaksanaan. 2. Pengorganisasian, ketenaga kerjaan, pengkoordinasian, pengawasan dan pengumpulan data.
3.	Waka Kurikulum	1. Mengarsipkan dan mengatur surat-surat dinas 2. Mengarsipkan SK SK dan pembagian tugas 3. Menyusun bagian tugas para guru 4. Mengelola semua kegiatan belajar mengajar 5. Menyusun jadwal evaluasi 6. Menyusun kriteria untuk kenaikan kelas dan kurikulum 7. Menyusun pelaksanaan UAS dan UAN 8. Menyusun instrument untuk kegiatan belajar mengajar
4.	Waka Kesiswaan	1. Mengurus buku mutasi peserta didik 2. Mengisi papan data keadaan peserta didik 3. Mengisi buku induk peserta didik 4. Mengurus legalisir peserta didik 5. Perencanaan dan pelaksanaan kegiatan ekstrakurikuler 6. Pengadaan, pengarahan Pembina OSIS Penginventarisan absensi dan pelanggaran-pelanggaran
5.	Sarpras	1. Mengisi buku inventaris barang

		<ol style="list-style-type: none"> 2. Membuat laporan tertulis secara rutin 3. Mencatat semua alat/barang yang masuk 4. Mencatat alat laboratorium yang telah masuk 5. Mencatat alat peraga olahraga 6. Pengadaan sarana dan prasarana 7. Menyusun aturan anggaran sekolah
6.	ADM Sekolah dan Kepegawaiaan	<ol style="list-style-type: none"> 1. Mengurus daftar hadir guru 2. Mengetik surat dinas, surat tugas guru, dan surat keterangan peserta didik 3. Menyusun DUK kepegawaiaan 4. Mengetik laporan bulanan mengisi buku induk peserta didik
7.	Tenaga perpustakaan	<ol style="list-style-type: none"> 1. Pengelolaan perpustakaan 2. Memberikan pelayanan prima kepada guru dan peserta didik 3. Membuat program kerj perpustakaan 4. Membuat laporan tertulis secara rutin

(Sumber data: Tata usaha SMP Negeri 2 Pulau Rimau)

6. Data keadaan Peserta Didik, guru dan pegawai di SMP Negeri 2 Pulau Rimau

a. Data Keadaan Peserta Didik

Peserta didik di SMP Negeri 2 Pulau Rimau mayoritas merupakan penduduk asli dari kecamatan Pulau Rimau itu sendiri. pada tahun 2021 SMP Negeri 2 Pulau Rimau memiliki peserta didik dengan jumlah keseluruhan 274 peserta didik. Terdiri dari 102 laki dan 172 perempuan. Berikut ini merupakan data keadaan peserta didik yang diperoleh dari dokumentasi tata usaha di SMP Negeri 2 Pulau Rimau.

Tabel 3.14**Data jumlah peserta didik SMP Negeri 2 Pulau Rimau**

No.	Kelas	Jumlah peserta didik		Total
		Laki-Laki	Perempuan	
1.	Kelas VII A	12	25	37
	Kelas VII B	13	24	37
	Kelas VII C	10	26	36
2.	Kelas VIII A	18	20	38
	Kelas VIII B	17	23	40
3.	Kelas IX A	12	17	29
	Kelas IX B	10	19	29
	Kelas IX C	10	18	28
Jumlah		102	172	274

(Sumber data: Tata usaha SMP Negeri 2 Pulau Rimau)

Berdasarkan data diatas dapat diketahui bahwa peserta didik dengan jumlah paling sidikit adalah peserta didik kelas IX C berjumlah 28 peserta didik. Sedangkan peserta didik dengan jumlah paling banyak adalah peserta didik kelas VIII B dengan jumlah 40 peserta didik. Dan keadaan peserta didik di SMP Negeri 2 Pulau Rimau ini cukup baik, dengan jumlah peserta didik keseluruhan berjumlah 274 peserta didik.

b. Data Keadaan Guru dan pegawai SMP Negeri 2 Pulau Rimau

Di SMP Negeri 2 Pulau Rimau memiliki beberapa guru yang sudah ASN dan yang honorer, tentunya menurut Badan Nasional Pendidikan ada beberapa kriteria yang harus dimiliki oleh setiap kepala sekolah dan guru yang harus memenuhi kompetensi, kualifikasi dan masih banyak lagi.

Menurut permendiknas No 13 Tahun 2007 untuk menjadi kepala sekolah harus memenuhi standar, standar kompetensi, kualifikasi umum, dan kualifikasi khusus. Kualifikasi umum salah satunya harus memiliki kualifikasi akademik S1 atau diploma empat pada perguruan tinggi terakreditasi kemudian ada batas usia dan masih banyak lagi. Kualifikasi khusus seperti berstatus guru SMP/MTS, memiliki sertifikat pendidik dan yang terakhir memiliki kompetensi yakni kompetensi kepribadian, manajerial, supervise dan lain sebagainya.

Kepala sekolah di SMP Negeri 2 Pulau Rimau telah memenuhi syarat untuk menjadi kepala sekolah, seperti memiliki kualifikasi akademik sarjana (S1) jurusan Bahasa Indonesia, memiliki umur 51 tahun yang tentunya bisa diangkat menjadi kepala sekolah, memiliki pengalaman mengajar selama lebih dari 5 tahun dan mulai mengajar pada tahun 2002, memiliki pangkat III C PNS dan sudah memenuhi syarat kualifikasi umum untuk menjadi kepala sekolah menurut Standar Nasional Pendidikan.

Dalam hal ini kepala sekolah SMP Negeri 2 Pulau Rimau berstatus sebagai guru dan tentunya sudah memiliki sertifikat pendidik dan sertifikat kepala SMP/MTs yang telah diterbitkan oleh lembaga Pemerintah dengan memenuhi hal-hal tersebut dan melengkapi kualifikasi khusus untuk menjadi kepala sekolah yang sesuai dengan Standar Nasional Pendidikan.

Mengenai petugas perpustakaan di SMP Negeri 2 Pulau Rimau memiliki 1 petugas perpustakaan, berjenis kelamin perempuan dan sarjana (S2) di UNSRI yakni ibu Darumi Soleehah M. Pd, yang berasal dari jurusan Pendidikan Bahasa dan sudah memiliki minimal masa kerja yang sesuai dengan persyaratan.

Tenaga pendidik di SMP Negeri 2 Pulau Rimau juga harus memenuhi standar BNP seperti memiliki kualifikasi akademik minimum diploma empat atau sarjana (S1) yang terakreditasi kemudian juga guru dikembangkan secara utuh dari empat kompetensi yakni kompetensi pedagogik, kepribadian, sosial dan professional.

Berikut ini merupakan data keadaan guru dan pegawai yang diperoleh dari dokumentasi tata usaha di SMP Negeri 2 Pulau Rimau:

Tabel 3.15

Keadaan Guru dan Pegawai SMP Negeri 2 Pulau Rimau

No	Nama	Jenis Kelamin	Pendidikan Terakhir	Jabatan
1.	I. N Sugeng S. Pd	L	S1/ UIN Malang Prodi Bahasa Indonesia	Kepala Sekolah

2.	Susanti M. Pd	P	S2/ Universitas UNSRI Program studi Pendidikan Matematika	- Wakil Kepala Sekolah Kurikulum - Guru Mapel Matematika
3.	Sri Wahyuni S.Pd	P	S1/ Universitas PGRI Palembang Prodi pendidikan sejarah	- Wakil Kepala Sekolah Kapeserta didikan - Guru Mapel IPS - Guru Mapel PPKN
4.	Listi Anianti	P	SMA/ SMA Negeri 1 Pulau Rimau	ADM dan Kepegawayan
5.	Kurnia Utari S. Pd	P	S1/ Universitas Negeri Semarang Prodi PGSD	Kesiswaan
6.	Pujiono S. Pd	L	S1/ Universitas PGRI Palembang Prodi Pendidikan Matematika	- Sarpras - Guru Mapel IPA - Guru Mapel Matematika
7.	Darumi Soleehah M. Pd	P	S2/ UNSRI Palembang Prodi Pendidikan Bahasa	Tenaga Perpustakaan
8.	Hatika S. Pd	P	S1/ Universitas PGRI Palembang Prodi Pendidikan Fisika	- Wali Kelas VII A - Guru Mapel IPA
9.	Reveena S. Pd	P	S1/ Universitas Muhammadiyah Palembang Prodi Pendidikan Sejarah	- Wali Kelas VII B - Guru Mapel Prakarya
10.	Nunung Paija M. Pd	P	S2/ UIN Raden Fatah Prodi PAI	- Wali Kelas VII C - Guru Mapel PAI
11.	Eva Yusmita S. Pd	P	S1/ UIN Raden Fatah Prodi Pendidikan Bahasa Inggris	- Wali Kelas VIII A - Guru Mapel Bahasa Inggris
12.	Yosela Rindu S. Pd	P	S1/ Universitas PGRI Palembang Prodi Pendidikan Geografi	- Wali Kelas VIII B - Guru Mapel IPS
13.	Budi Hermawan S. Pd	L	S1/ UNSRI Prodi Pendidikan Bahasa Inggris	- Wali Kelas IX A - Guru Mapel Bahasa Inggris

14.	Dewi Windasari S. Pd	P	S1/ Universitas PGRI Semarang Prodi Pendidikan Bahasa Indonesia	- Wali Kelas IX B - Guru Mapel Bahasa Indonesia - Guru Mapel Prakarya
15.	Dewi Astrianti S.Pd	P	S1/ Universitas PGRI Palembang Prodi Pendidikan Matematika	- Pembina UKS - Guru Mapel Matematika
16.	Atik Baryati S. Pd	P	S1/ Universitas Jember Prodi Pendidikan Sejarah	- Penghijauan - Guru Mapel PJOK
17.	Lusi Anggraini S. Pd	P	S1/ Universitas Muhammadiyah Malang Prodi PGSD	- Pembina Seni Tari - Guru Mapel SBK
18.	Wastari S. Pd	L	S1/ Universitas PGRI Palembang Prodi Pendidikan Jasmani	- Pembina Olahraga
19.	A. Rafiq	L	SMA/ SMA Negeri 2 OKU	- Pembina Silat
20.	Hasanudin	L	SMP/ SMP Negeri 1 Pulau Rimau	- Penjaga Sekolah

(Sumber data: Tata usaha SMP Negeri 2 Pulau Rimau)

Dari data diatas dapat diketahuai bahwa jumlah guru dan pegawai laki-laki di SMP Negeri 2 Pulau Rimau berjumlah 6 orang sedangkan guru dan pegawai perempuan berjumlah 14 orang. Guru dengan pendidikan S1 berjumlah 14 orang dan guru dengan pendidikan S2 berjumlah 3 orang, dan 2 orang pegawai lulusan SMA, dan 1 orang pegawai lulusan SMP. Berdasarkan penjelasan tersebut dapat disimpulkan bahwa sebagian besar guru dan pegawai di SMP Negeri 2 Pulau Rimau berpendidikan sarjana.

Dari table di atas juga dapat diketahuai bahwa 80% pendidik di SMP Negeri 2 Pulau Rimau memiliki kualifikasi akademik yang relevan sedangkan

20% tidak relevan, adapun hal tersebut yang tidak relevan di SMP Negeri 2 Pulau Rimau adalah bahwa guru dengan jurusan Pendidikan Matematika namun juga mengajar mata pelajaran IPA dan guru dengan jurusan pendidikan Bahasa mengajar Prakarya. Terdapat juga beberapa guru yang mengajar lebih dari satu mata pelajaran.

7. Kegiatan Ekstrakurikuler SMP Negeri 2 Pulau Rimau

Ekstrakurikuler merupakan aktivitas non- pelajaran resmi yang dicoba partisipan didik sekolah ataupun universitas, biasanya di luar jam belajar kurikulum standar. Kegiatan- kegiatan ini terdapat pada tiap jenjang pembelajaran dari sekolah dasar hingga universitas. Aktivitas ekstrakurikuler bertujuan supaya peserta didik bisa meningkatkan karakter, bakat, serta kemampuannya di bermacam bidang di luar bidang akademik. Aktivitas ini diadakan secara swadaya oleh pihak sekolah ataupun peserta didik itu sendiri buat merintis aktivitas di luar jam pelajaran sekolah. Aktivitas dari ekstrakurikuler ini sendiri bisa berupa aktivitas seni, berolahraga, pengembangan karakter, serta aktivitas lain yang bertujuan positif buat kemajuan dari peserta didik itu sendiri.

Manfaat Ekstrakurikuler antara lain sebagai berikut:

a. Bagi siswa

- 1) Menjadikan siswa kreatif, inovatif, dan beradab.
- 2) Pendidikan dilaksanakan secara menarik dan menyenangkan siswa.
- 3) Dapat mengakomodasi keragaman kecerdasan dan potensi siswa.
- 4) Mempersiapkan siswa dalam menghadapi era globalisasi.
- 5) Memperdalam prestasi yang dimiliki.

b. Bagi sekolah

- 1) Pendukung mata pelajaran.
- 2) Mengangkat dan mengharumkan nama sekolah.
- 3) Lebih mendekatkan pendidikan pada dunia riil.
- 4) Memiliki fleksibilitas yang tinggi dari segi program dan kurikulum
- 5) Sebagai tempat promosi sekolah kepada masyarakat.