

BAB III

SETTING WILAYAH PENELITIAN

A. Sejarah Singkat dan Letak Geografis

SD Negeri 14 Pemulutan Selatan merupakan sekolah yang didirikan oleh pemerintah pada tahun 2009. SD Negeri 14 Pemulutan Selatan ini berdiri dengan status belum terakreditasi, Sekolah ini didirikan di atas tanah seluas 5000M²¹. SD Negeri 14 Pemulutan Selatan merupakan lembaga pendidikan yang dibawah naungan Dinas Pendidikan Nasional, Sekolah Dasar ini beralamat di Kecamatan Pemulutan Selatan Kabupaten Ogan Ilir.

Lokasi sekolah ini sangat strategis diantara beberapa desa di wilayah kecamatan Pemulutan Selatan Ogan Ilir karena berada di daerah yang mudah diakses sehingga hal ini sangat berpengaruh pada proses belajar mengajar yang nyaman sekaligus jauh dari kebisingan lalu lintas kendaraan di jalan utama kecamatan meski memang secara geografis sekolah ini jauh dari pusat kota kabupaten maupun pusat-pusat keramaian lainnya.

Untuk memudahkan masyarakat menemukan lokasinya berikut ini adalah letak geografis SD Negeri 14 Pemulutan Selatan yaitu :

- a. Sebelah utara berbatasan dengan desa Pematang Bangsal
- b. Sebelah Selatan berbatasan dengan Aur Standing

¹ Dokeumentasi dan Buku Profil Sekolah SD Negeri 14 Pemulutan Selatan tahun 2015

- c. Sebelah timur berbatasan dengan Jejawi OKI
- d. Sebelah barat berbatasan dengan Segayam².

Dari letak geografis tersebut, SD Negeri 14 Pemulutan Selatan agak dekat dari jalan lintas kecamatan yang berjarak sekitar 8 KM artinya mudah dijangkau baik menggunakan kendaraan roda 2 dan berjalan kaki karena berada tepat di pinggir jalan desa. Siswa yang bersekolah disini berasal dari masyarakat yang tinggal di sekitar lingkungan sekolah. Dan Rata-rata pekerjaan orang tua siswa di SD Negeri 14 Pemulutan Selatan ini adalah petani sawah dan pedagang sehingga secara ekonomi meski terbilang biasa-biasa saja tetapi tidak begitu menghambat siswa untuk memenuhi kebutuhan sekolah.

B. Keadaan Guru dan Pegawai SD Negeri 14 Pemulutan Selatan

Seperti halnya sekolah-sekolah lain dalam menjalankan tugas sehari-hari kepala SD Negeri 14 Pemulutan Selatan telah membagikan tugas dan wewenang sesuai dengan kebutuhan sekolah. Bentuk pembagian ini dituangkan dalam struktur organisasi. Struktur organisasi di SD Negeri 14 Pemulutan Selatan terdiri dari kepala sekolah sebagai pimpinan lembaga, wakil kepala sekolah yang berfungsi sebagai pembantu kepala sekolah dalam hal penerapan kurikulum, pembantu kepala sekolah dalam hal pengadaan dan pengawasan dan pemeliharaan sarana dan prasarana

² Dokeumentasi SD Negeri 14 Pemulutan Selatan tahun 2015

sekolah, dan sebagai pembantu kepala sekolah dalam hal pembinaan siswa. kemudian wali kelas yang bertugas membantu dan membimbing murid dalam proses belajar mengajar, serta tata usaha yang bertugas membantu kepala sekolah dalam bidang administrasi sekolah.

Untuk lebih jelas dapat dilihat pada struktur berikut :

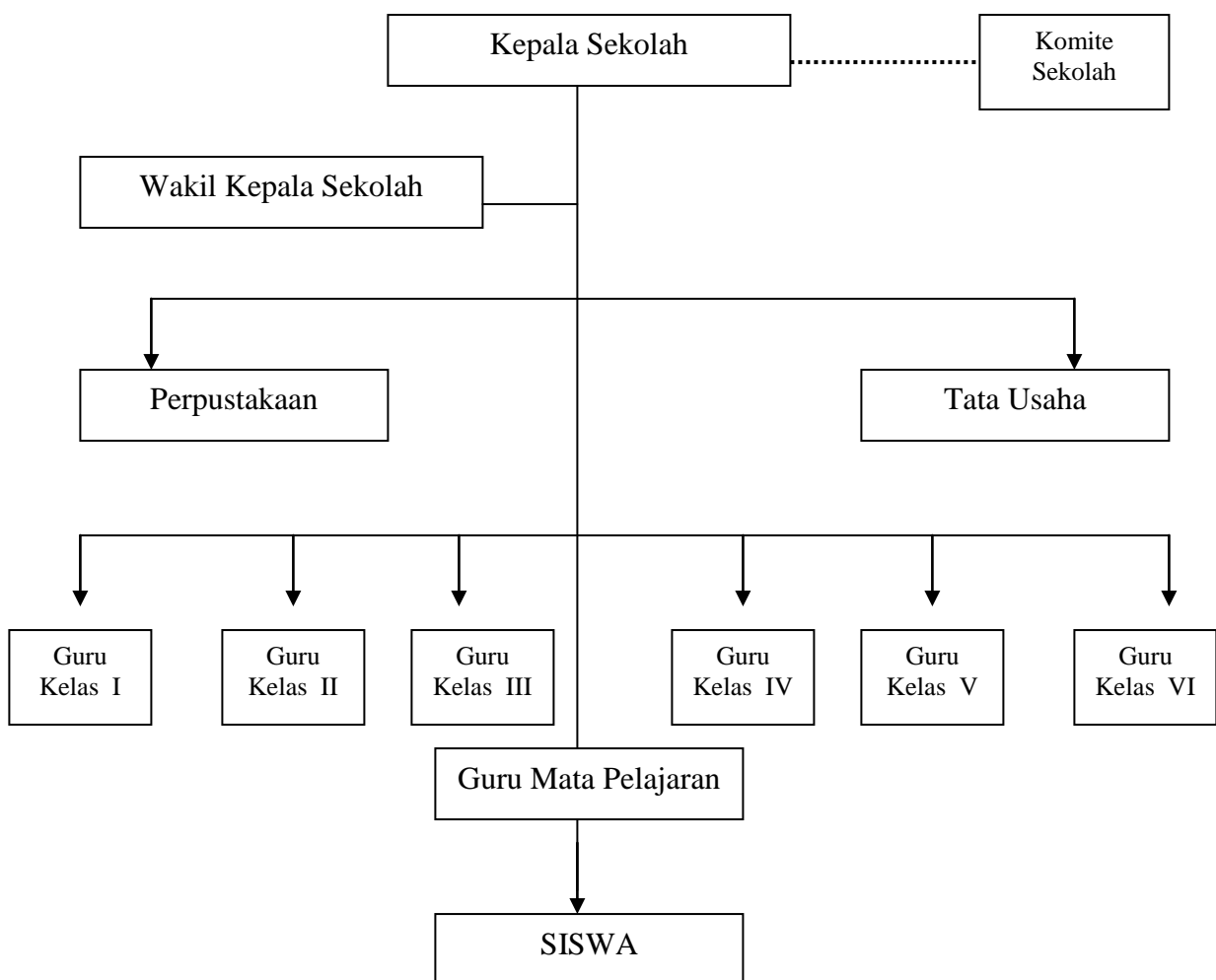

Sementara rincian dari keadaan tenaga pendidik dalam struktur tersebut bisa diuraikan sebagai berikut :

Tabel 1
Data Keadaan Guru
SD Negeri 14 Pemulutan Selatan

No	Nama Guru	Pendidikan Terahir	Jabatan
1	Sahrul S.Pd.SD.	S.I	Kepala Sekolah
2	A. Hamid, S.Pd.	S.I	Guru Kelas
3	Mahruf, S.Pd.	S.I	Guru Kelas
4	Patimah	PGA	Guru PAI
5	Zahrinuddin	PGA	Guru PAI
6	Lukman	SMA IPA	Guru Kelas
7	Hasanah	SMA IPS	Guru Kelas
8	Septriana	SMA IPI	Guru Kelas
9	Sainah	MAN IPA	Guru Kelas
10	Meri	SMA IPS	Guru Mapel
11	Temu	SMA IPA	Guru Kelas
12	Feri isweli	SMK Pel	Guru Kelas
13	Hendrik	SMA IPA	Guru Kelas
14	Firdaus	SMA IPS	Guru Kelas
15	Aisyah	SMA IPS	Guru PJOK
16	Suwito	MAN IPA	Penjaga
17	Basri	SPG	Guru Kelas
18	Alipiah	PGN	Guru Kelas

Dari tabel di atas dapat disimpulkan bahwa guru yang mengajar di SD Negeri 14 Pemulutan Selatan masih ada yang belum bergelar strata satu (S1), padahal amanat kriteria menurut Undang-Undang Guru dan Dosen guru harus berpendidikan sarjana. Diantara 18 orang tenaga kependidikan di atas baru 3 orang guru yang sudah bergelar S1, 2 orang PGA sementara sisanya beberapa orang guru lulusan setingkat SMU sederajat atau MAN. Data ini menunjukkan kualifikasi pendidikan dengan mata pelajaran yang diajarkan belum banyak sesuai oleh karena itu kedepan akan di evaluasi lagi secara menyeluruh termasuk peningkatan kualifikasi pendidikannya.

C. Keadaan Siswa SD Negeri 14 Pemulutan Selatan

Kemudian mengacu pada dokumen SD Negeri 14 Pemulutan Selatan diketahui bahwa jumlah siswa sekolah ini dari tahun ke tahun mengalami peningkatan. Pada tahun 2015/2016 jumlah siswa SD Negeri 14 Pemulutan Selatan sebanyak 136 orang siswa yang terdiri dari kelas I s/d VI dan untuk lebih jelasnya dapat diuraikan dalam tabel sebagai berikut

Tabel 3
Data Keadaan Siswa SD Negeri 14 Pemulutan Selatan

NO	KELAS	JENIS KELAMIN		JUMLAH
		Laki-Laki	Perempuan	
1	I	8	7	15
2	II	13	12	25
3	III	9	6	15
4	IV	10	11	21
5	V	11	11	22
6	VI	7	12	19
JUMLAH		58	59	117

Dokumentasi SD Negeri 14 Pemulutan Selatan Tahun 2015

Berdasarkan jumlah siswa/siswi SD Negeri 14 Pemulutan Selatan dapat diketahui bahwa setiap kelas berbeda jumlah siswanya dan begitu juga dengan ruang belajar siswa. Berdasarkan jumlah tersebut dapat diketahui bahwa setiap kelas berbeda jumlah siswanya karena terdiri beberapa rombel setiap kelas. Dengan jumlah siswa yang relatif sedang membuat pembelajaran di kelas bisa berlangsung efektif.

D. Sarana dan Prasarana SD Negeri 14 Pemulutan Selatan

Yang dimaksud dengan sarana dan prasarana dalam laporan ini adalah segala sesuatu yang berbentuk benda atau alat yang ikut menunjang terselenggaranya kegiatan pembelajaran, seperti: gedung, alat-alat

pembelajaran, alat-alat kantor dan segala isinya yang berada di lingkungan sekolah. Pengertian sarana dan prasarana menurut E. Mulyasa dalam bukunya yang berjudul Manajemen Berbasis Sekolah adalah sebagai berikut:

*Sarana pendidikan adalah peralatan dan perlengkapan secara langsung dipergunakan dan menunjang proses pendidikan, khususnya proses belajar mengajar, seperti gedung, ruang kelas, meja kursi, serta alat-alat dan media pengajaran. Adapun yang dimaksud dengan prasarana pendidikan adalah fasilitas yang secara tidak langsung menunjang jalannya proses pendidikan atau pengajaran,*³

Sarana dan prasarana yang dimiliki SD Negeri 14 Pemulutan Selatan adalah sebagai berikut: Gedung berjumlah 2 Unit 8 Lokal ; dengan rincian 6 lokal untuk ruang belajar, kemudian 1 lokal untuk ruang kepala sekolah, guru, tamu. Kemudian beberapa inventaris yang dimiliki oleh SD Negeri 14 Pemulutan Selatan dijelaskan dalam tabel di bawah ini:

Tabel 3

Data Inventaris Yang Dimiliki SD Negeri 14 Pemulutan Selatan

No	Nama Barang	Jumlah
1.	Meja Guru	12
2.	Meja Murid	160
3.	Kursi Guru	12
4.	Kursi murid	140
5.	Papan Tulis	12
6.	Meja Kantor	2
7.	Kursi Kantor	10

³ E. Mulyasa. *Manajemen Berbasis Sekolah konsep, strategi, dan implementasi*. (Bandung: Remaja Rosdakarya, 2002), hlm. 26

8.	Bank Data	3
9.	Timbangan	1
10	Almari	8
11.	Jam Dinding	6
12.	Meja Tamu	1
13.	Rak Buku	2

2. Alat-alat UKS

Beberapa peralatan atau perlengkapan UKS yang dimiliki oleh SD Negeri 14 Pemulutan Selatan adalah meliputi:⁴

1. Kotak PPPK : 1 buah
2. Termometer : 1 buah
3. Pembalut Luka : 1 pak
4. Plester : 1 pak
5. Rivanol : 1 botol
6. Obat-obatan : Berbagai macam obat

Dari di atas dapat dipahami bahwa keadaan sarana dan prasarana yang dimiliki SD Negeri 14 Pemulutan Selatan telah memenuhi syarat untuk melaksanakan aktivitas pembelajaran yang diharapkan dapat berfungsi dengan baik. Akan tetapi sarana dan prasarana tersebut masih perlu ditingkatkan lagi baik secara kualitas maupun kuantitas.

⁴ Dokeumentasi SD Negeri 14 Pemulutan Selatan tahun 2015