

BAB IV

HASIL DAN PEMBAHASAN

A. Gambaran Umum Lokasi Penelitian

1. Sejarah Desa Sukajadi

Desa sukajadi berdiri pada tanggal 16 bulan Februari tahun 1996 yang terdiri dari dua suku, dua adat yang menjadi satu. Desa Sukajadi awalnya bernama Talang Ulu yang merupakan bagian dari desa sukadana, dengan seiringnya kemajuan jaman dan perkembangan pembangunan dan atas kesepakatan bersama maka terbentuknyalah desa baru. Desa Sukajadi dipersiapkan untuk mengatasi kepadatan penduduk dengan dibukanya desa transmigrasi.¹ Dengan digabungkanya 2 adat dan 2 suku maka desa sukajadi terdiri dari 4 (empat) dusun/kampung dan beberapa pembagian wilayah rukun tetangga (RT) dengan pembagian wilayah sebagai berikut :²

- a. Dusun 1 Desa Sukajadi : 4 RT

Didusun 1 penduduknya mayoritas pribumi atau penduduk asli desa Sukajadi saat masih bernama talang ulu.

- b. Dusun 2 Desa Sukajadi : 2 RT

Sama halnya dengan dusun 1, dusun 2 terdiri dari pribumi atau penduduk asli desa Sukajadi.

- c. Dusun 3 Desa Sukajadi : 2 RT

¹Profil Desa Sukajadi Kecamatan Sungai Rotan Kabupaten Muara Enim.

²Profil Desa Sukajadi Kecamatan Sungai Rotan Kabupaten Muara Enim.

Penduduk di dusun 3 Desa Sukajadi gabungan antara pribumi/penduduk asli dengan penduduk transmigrasi.

d. Dusun 4 Desa Sukajadi : 4 RT

Yang penduduknya mayoritas penduduk transmigrasi dari berbagai wilayah di Indonesia.

Para pemimpin atau kepala Desa Sukajadi sejak berdirinya Desa Sukajadi adalah sebagai berikut :³

- | | | |
|-------------------------|-----------------------|---------------------|
| a. Idris Hamid | Periode : 1995 – 2010 | Kepala Desa Pertama |
| b. Ediyanto | Periode : 2010 – 2011 | Kepala Desa Kedua |
| c. Arkani | Periode : 2011 – 2016 | Kepala Desa Ketiga |
| d. Jon Simamora | Periode : 2016 – 2017 | Kepala Desa Keempat |
| e. Hendra Jaya/Ediyanto | Periode : 2018 – 2023 | Kepala Desa Kelima |

2. Kondisi Umum Desa

Pentingnya memahami kondisi Desa untuk mengetahui kaitannya dengan perencanaan dengan muatan pendukung dan permasalahan yang ada memberikan arti penting keputusan pembangunan sebagai langkah pendayagunaan serta penyelesaian masalah yang timbul di masyarakat.

Desa Sukajadi salah satu dari 19 Desa yang ada di Kecamatan Sungai Rotan Kabupaten Muara Enim yang terletak kurang lebih 2 km kearah timur dari Kecamatan Sungai Rotan.⁴

³Profil Desa Sukajadi Kecamatan Sungai Rotan Kabupaten Muara Enim.

⁴ Profil Desa Sukajadi Kecamatan Sungai Rotan Kabupaten Muara Enim.

3. Geografis



Gambar 4.1 Peta Lokasi Kabupaten Muara Enim di Sumatera Selatan

a. Letak Administratif

- 1) Desa : Sukajadi
- 2) Kecamatan : Sungai Rotan
- 3) Kabupaten : Muara Enim
- 4) Provinsi : Sumatera Selatan

4. Batas-Batas Wilayah

Batas-batas wilayah desa adalah sebagai berikut:

- a. Sebelah Utara berbatas dengan Desa Paya Angus
- b. Sebelah Timur berbatas dengan Desa Sukadana
- c. Sebelah Selatan berbatas dengan Desa Sukamaju
- d. Sebelah Barat berbatas dengan Desa Sukarami dan Petar Luar

5. Letak Ekonomis

Jarak antara pusat perdagangan yaitu:

- a. Desa ke Ibu Kota Kecamatan = 2 Km
- b. Desa Ke Ibu Kota Kabupaten = 178 Km

c. Desa Ke Ibu Kota Provinsi = 79 Km

6. Kontur Tanah

Kontur tanah desa Sukajadi sebagai berikut:

- a. Jenis : Hitam Kuning
- b. Struktur : Lembur bergambut
- c. Tektor : Liat
- d. Drainase : Air Hujan
- e. Warna : Hitam
- f. PH : 5-6
- g. Tingkat Kesuburan : Sedang

7. Luas Wilayah

Luas wilayah desa Sukajadi adalah sebagai berikut:

- a. Lahan pekarangan : 38 Ha
- b. Lahan Kebun Plasma : 0 Ha
- c. Lahan Desa : 3 Ha
- d. Lahan Umum : 4,5 Ha
- e. Lahan Lain : 4.451,5 Ha
- f. Lahan perkuburan : 3 Ha
- g. Jumlah Luas Wilayah Desa Sukajadi : 4.500 Ha

8. Iklim

Iklim desa sukajadi sama halnya dengan iklim di desa-desa yang ada di Indonesia yaitu iklim kemarau dan penghujan, hal tersebut mempunyai pengaruh langsung terhadap pola tanam yang ada di desa sukajadi, dan pada

sampai saat ini juga tidak ketinggalan dibanding dengan kondisi desa-desa yang lain.⁵

9. Keadaan Sosial Ekonomi Penduduk

a. Jumlah Penduduk

Penduduk Desa Sukajadi mempunyai jumlah Penduduk yang tersebar dalam wilayah Dusun/kampung dengan rincian Sebagai berikut :⁶

Table 4.1
Jumlah Penduduk per Tahun 2023

No	Nama Dusun	Jumlah Penduduk
1	Dusun 1	381 Orang
2	Dusun 2	496 Orang
3	Dusun 3	377 Orang
4	Dusun 4	589 Orang
Total Penduduk		1. 843 Orang

Sumber: Dokumentasi Desa Sukajadi 2023.

Berdasarkan tabel di atas dapat disimpulkan bahwa jumlah penduduk dusun 4 lebih banyak dibandingkan dusun 1, 2, dan 3.

b. Tingkat Pendidikan

Tingkat pendidikan masyarakat Desa Sukajadi adalah sebagai berikut:

⁵Profil Desa Sukajadi Kecamatan Sungai Rotan Kabupaten Muara Enim.

⁶Profil Desa Sukajadi Kecamatan Sungai Rotan Kabupaten Muara Enim.

Tabel 4.2
Tingkat Pendidikan Masyarakat Desa Sukajadi

Nama Dusun	Pra Sekolah	SD	SMP	SMA	Sarjana
Dusun 1	84	94	126	46	7
Dusun 2	102	90	143	48	13
Dusun 3	153	94	55	47	8
Dusun 4	325	132	89	40	3

Sumber: Dokumentasi Desa Sukajadi 2023.

Berdasarkan tabel di atas dapat disimpulkan bahwa tingkat pendidikan Sarjana masyarakat desa Sukajadi lebih sedikit dibandingkan Pra Sekolah, SD, SMP dan SMA.

c. Mata Pencarian

Karena desa Sukajadi merupakan desa pertanian, maka sebagian besar penduduknya bermata pencarian sebagai petani. Selengkapnya sebagai berikut :⁷

Table 4.3
Mata Pencarian Desa Sukajadi

No	Mata Pencarian	Dusun 01	Dusun 02	Dusun 03	Dusun 04
1	Petani		296		76
2	Buruh Tani	12	23	15	35

⁷Profil Desa Sukajadi Kecamatan Sungai Rotan Kabupaten Muara Enim.

3	Pedagang	7	6	10	32
4	Buruh bangunan	5	8	6	10
5	Tenaga Honorer	5	6	5	
6	Sopir				2
7	PNS/TNI/Polri	2	2	3	2
8	Serabutan	12	5	20	
9	Bengkel	2	2	5	2
10	Nelayan				
11	Ibu Rumah Tangga		92	98	177
12	Belum Bekerja		124	84	132
13	Tidak Bekerja		71	45	20

Sumber: Dokumentasi Desa Sukajadi 2023.

Berdasarkan tabel di atas dapat disimpulkan bahwa masyarakat desa Sukajadi lebih banyak bermata pencarian sebagai petani dibandingkan pencarian lainnya.

d. Pola Penggunaan Tanah

Penggunaan tanah di desa Sukajadi sebagian besar di peruntukan untuk tanah perkebunan dan pertanian sawah, sedangkan sisanya untuk tanah kering yang merupakan bangunan dan fasilitas- fasilitas lainnya.⁸

e. Pemilikan Ternak

Jumlah kepemilikan hewan ternak oleh penduduk desa Sukajadi adalah sebagai berikut:⁹

⁸Profil Desa Sukajadi Kecamatan Sungai Rotan Kabupaten Muara Enim.

Tabel 4.4
Kepemilikan Ternak Desa Sukajadi

Nama Dusun	Nama Hewan Ternak				
	Ayam	Itik	Kambing	Sapi	Kerbau
Dusun 01	75	50	11	-	1
Dusun 02	92	4	3	-	1
Dusun 03	85	20	11	-	-
Dusun 04	150	20	5	-	-

Sumber: Dokumentasi Desa Sukajadi 2023.

Berdasarkan tabel di atas dapat disimpulkan bahwa ternak ayam lebih banyak dikelola oleh masyarakat desa Sukajadi dibandingkan hewan ternak lainnya.

f. Sarana Dan Prasarana Desa

Kondisi sarana dan prasarana umum Desa Sukajadi secara garis besar adalah sebagai berikut :

Tabel 4.5
Prasarana Desa Sukajadi

No	Jenis Prasarana	Jumlah Prasarana Per Dusun			
		Dusun 1	Dusun 2	Dusun 3	Dusun 4
1	Masjid/Mushola	1	1	3	2
2	Jalan Kabupaten	-	1	1	1
3	Jalan Desa	1	1	-	1
4	Jalan Setapak	1	2	6	2

⁹Profil Desa Sukajadi Kecamatan Sungai Rotan Kabupaten Muara Enim.

5	Wislik	4	4	4	5
6	Pos Kamling	1	1	1	1
7	Balai Desa	1	-	1	-
8	Lapangan Bola Kaki	1	-	-	1
9	Lapangan Bola Voly	2	2	2	1
10	Jembatan	1	-	-	-

Sumber: Dokumentasi Desa Sukajadi 2023.

Berdasarkan tabel di atas dapat disimpulkan bahwa hampir setiap dusun tidak memiliki jembatan kecuali dusun 1, jalan setapak dusun 3 lebih banyak, wislik dusun 4 juga lebih banyak dan lain sebagainya.

g. Struktur Organisasi

Struktur organisasi sangat penting dan sangat berperan demi suksesnya kegiatan-kegiatan pada suatu lembaga, baik itu lembaga pengajian maupun lembaga formal. Hal ini agar satu kegiatan dengan kegiatan yang lainnya lebih terarah dan tidak saling berbenturan. Hal ini dilakukan agar semua kegiatan lebih terarah, teratur, dan terkontrol sehingga apabila terjadi persoalan dapat segera diselesaikan sedini mungkin. Adapun struktur organisasi Desa Sukajadi Kecamatan Sungai Rotan Kabupaten Muara Enim adalah sebagai berikut:

Bagan 4.1 Struktur Organisasi Desa Sukajadi Kecamatan Sungai Rotan

Kabupaten Muara Enim

Struktur Organisasi

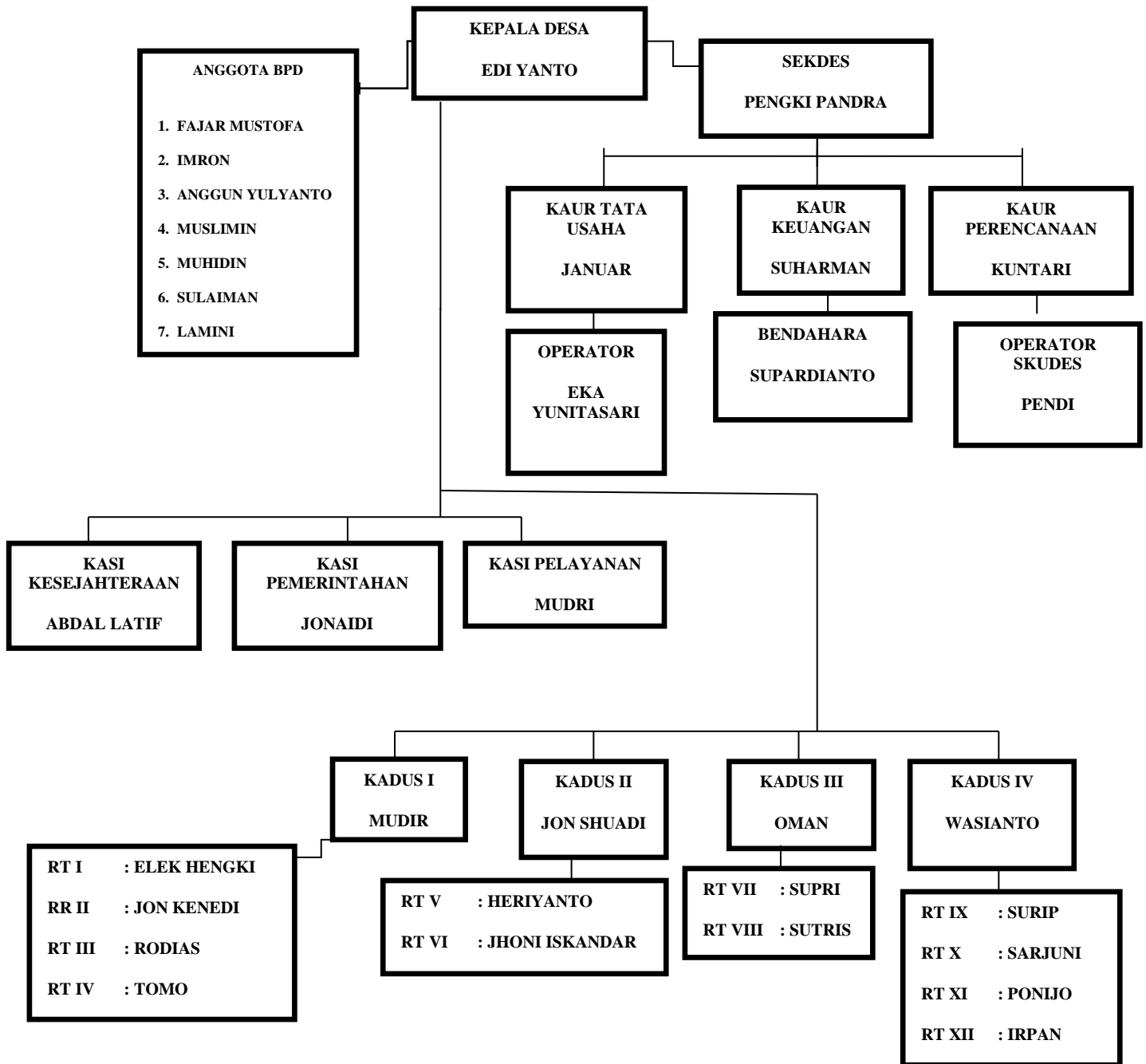

B. Hasil Penelitian

Penelitian ini dilakukan di Desa Sukajadi dan dilaksanakan pada tanggal 1 Mei 2023. Dengan penelitian ini maka penulis melakukan pengumpulan data dengan cara observasi langsung pada objek penelitian yaitu Peran Corporate Social Responsibility (CSR) Dalam Pengembangan Masyarakat di Desa Sukajadi Kec. Sungai Rotan Kab. Muara Enim.

Wawancara dilakukan dengan mendatangi secara langsung informan di Desa Sukajadi. Hal ini dilakukan untuk memudahkan sebuah proses wawancara sehingga informan dapat lebih jelas dalam memberikan jawaban. Proses wawancara ini sendiri berlangsung pada tanggal 1 Mei 2023 sampai 22 Mei 2023. Berikut adalah hasil wawancara Bpk. Edy Yanto selaku Kepala Desa Sukajadi.¹⁰

¹⁰ wawancara bersama bpk. Januar di Desa Sukajadi Kec. Sungai Rotan Kab. Muara Enim, Mei 2023

Tabel 4.6
 Hasil wawancara dari Bpk. Edy Yanto Kepala Desa Sukajadi Kec. Sungai Rotan
 Kab. Muara Enim.
 Mengetaskan Kemiskinan

No	Pertanyaan	Hasil wawancara	Deskriptif
1	Bagaimana perusahaan mengetaskan kemiskinan di Desa Sukajadi?	Perusahaan mengetaskan kemiskinan di Desa Sukajadi dengan cara yaitu memberikan bantuan berupa sembako yang bisa digunakan untuk memenuhi kebutuhan pokok sehari-hari.	Dari penjelasan tersebut bahwasanya perusahaan dapat mengetaskan kemiskinan di Desa Sukajadi Kec. Sungai Rotan Kab. Muara Enim ini dengan salah satu caranya yaitu membantu masyarakat dengan meringankan kebutuhan sehari-harinya dengan cara diberikan sembako.
2	Apakah perusahaan sering memberikan bantuan?	Iya, perusahaan sering memberikan bantuan kepada penduduk Desa Sukajadi yaitu berupa sembako.	Dari penjelasan tersebut terlihat bahwa perusahaan sering memberikan bantuan sehingga dapat membantu masyarakat untuk memenuhi kebutuhan pokoknya.

3	Apakah bantuan tersebut cukup untuk memenuhi kebutuhan pokok masyarakat?	Iya, sebagian besar masyarakat kebutuhan pokoknya terpenuhi namun ada juga yang tidak dilihat dari kebutuhan yang berbeda-beda maksudnyakan ada yang tak jarang keluarganya banyak namun ada juga yang keluarganya tidak terlalu banyak jadi kebutuhan pokoknya terpenuhi dengan diberikan bantuan sembako tersebut.	Secara garis besar bantuan yang diberikan oleh perusahaan dapat memenuhi kebutuhan masyarakat namun ada juga yang tidak dilihat dari kebutuhan setiap keluarga berbeda-beda sedangkan yang diberikan perusahaan jumlahnya sama namun dapat disimpulkan bahwa bantuan tersebut bisa memenuhi kebutuhan masyarakat.
4	Apakah bantuan tersebut berpengaruh untuk kesejahteraan masyarakat?	Iya, melihat kehidupan di Desa kalau peningkatan itu sudah pasti ada karna contohnya begini seperti pemberian sembako kepada masyarakat yang seharusnya mereka membeli sembako tetapi karna mendapatkan bantuan mereka jadi tidak perlu untuk membeli sembako lagi, dan uang yang untuk membeli sembako bisa mereka gunakan kembali untuk tambahan modal usaha yang mereka punya ataupun ditabung walaupun tidak begitu besar pengaruhnya ya tapi tetap membantu, namanya juga bantuan tentu terbantas yang bisa diberikan.	Dari penjelasan tersebut bahwasanya bantuan dari perusahaan ini sangat berpengaruh untuk kesejahteraan masyarakat di Desa Sukajadi Kec. Sungai Rotan Kab. Muara Enim. Karena seperti yang di terangkan oleh narasumber dengan adanya bantuan ini maka masyarakat tidak perlu lagi membeli kebutuhan pokok berupa sembako sehingga uangnya bisa dapat diperlukan untuk kebutuhan lainnya.

5	Bagaimana prosedur untuk mendapatkan bantuan dari perusahaan?	Biasa prosedurnya itu perusahaan akan membagikan kupon sehari sebelum bantuan dibagikan kepada setiap masyarakat tanpa terkecuali agar memudahkan untuk pembagian sembakonya sehingga kupon tersebut bisa ditukar dengan bantuan berupa sembako.	Kesimpulannya untuk masyarakat yang ingin mendapatkan sembako maka harus memiliki kupon tersebut dulu yang dibagikan sehari sebelum pengambilan sembako.
---	---	--	--

Tabel 4.7

Hasil wawancara dari Bpk. Edy Yanto Kepala Desa Sukajadi Kec. Sungai Rotan Kab. Muara Enim.

Pembangunan Infrastruktur

No	Pertanyaan	Hasil Wawancara	Deskriptif
1	Apa kontribusi perusahaan untuk meningkatkan pembangunan infrastruktur di Desa Sukajadi?	Kontribusi perusahaan yaitu memberikan bantuan untuk pembangunan masjid, jalan, dan pembangunan rumah warga yang kurang mampu.	Dilihat dari penjelasan tersebut bahwa peran kontribusi perusahaan untuk meningkatkan pembangunan infrastruktur di Desa Sukajadi Kec. Sungai Rotan Kab. Muara Enim ini yaitu berupa pemberian bantuan yang berhubungan dengan pembangunan infrastruktur.
2	Apakah ada faktor penghambat pembangunan infrastruktur di Desa Sukajadi?	ada, karena terkadang penghambatnya itu timbul dari masyarakatnya itu sendiri contohnya sudah dibantu untuk bangun jalan untuk pergi kekebun tapi ada yang masih merasa kurang dan mintak di bangun jalan di tempat lain.	Faktor penghambat pembangunan infrastruktur di Desa Sukajadi Kec. Sungai Rotan Kab. Muara Enim ini timbul dari masyarakat itu sendiri.

3	Apakah pembangunan infrastruktur di Desa Sukajadi sudah merata?	Sudah, itu karna untuk masjid, jalan itu sudah ada dan bagus, dan air bersih itu kita di sini menggunakan air sumur dan airnya Alhamdulillah bersih dan jernih bisa dipakai untuk semua kegiatan seperti memasak, mencuci, dan lain sebagainya.	Dari penjelsan tersebut bahwa kita bisa melihat bahwa pembangunan infarstruktur di Desa Sukajadi Kec. Sungai Rotan Kab. Muara Enim sudah merata.
4.	Bagaimana pembangunan infrastruktur dapat mempengaruhi kesejahteraan masyarakat di Desa Sukajadi?	Iya pembangunan infrastruktur mempengaruhi kesejahteraan masyarakat Karna dengan infrastruktur yang bagus maka memudahkan untuk masyarakatnya seperti dengan jalan yang bagus maka masyarakat mudah untuk kemana-mana dan begitu juga dengan pembangunan-pembangunan lainnya dengan begitu maka masyarakatnya bisa dikatakan sejahtera.	Pembangunan infrastruktur dapat mempengaruhi kesejahteraan masyarakat karena dengan pembangunan infrastruktur yang memadai maka masyarakatnya dapat dikatan sejahterah.

Tabel 4.8

Hasil wawancara dari Bpk Sarwani Masyarakat yang berkerja di PT. R6B Desa Sukajadi Kec. Sungai Rotan Kab. Muara Enim.

Lowongan Pekerjaan

No	Pertanyaan	Hasil Wawancara	Deskriptif
1	Bagaimana perusahaan meningkatkan kesempatan dan taraf hidup masyarakat?	Perusahaan meningkatkan kesempatan dan taraf hidup masyarakat dengan cara membuka lowongan pekerjaan untuk masyarakat disekitar perusahaan dengan begitu perusahaan bisa meningkatkan kesempatan dan taraf hidup masyarakat dan mengurangi pengangguran.	Dari hasil wawancara tersebut bahwa cara perusahaan meningkatkan kesempatan dan taraf hidup masyarakat yaitu dengan membuka lowongan pekerjaan untuk masyarakat yang ada disekitar perusahaan.
2	Seberapa sering perusahaan membuka lowongan pekerjaan?	Sering, bisa dibilang setiap hari namun ada bidang-bidang tertentu untuk menebas rumput, panen, dan lain sebagainya itu buka lowongan setiap hari namun untuk pegawai di kantornya itu menunggu ada posisi yang kosong.	Menurut penjelsan tersebut bahwa perusahaan setiap hari membuka lowongan pekerjaan
3	Bagaimana prosedur untuk melamar pekerjaan di perusahaan?	Untuk prosedurnya yaitu cukup datang ke perusahaan dengan membawa syarat-syarat tertentu sesuai bidang contoh bagian di kebun itu cukup dengan CV, fotokopy KTP, dan fotokopy KK. Dan untuk pegawai kantor prosedurnya minimal lulus SMA, CV, fotokopy KTP, dan fotokopy KK.	Kesimpulannya prosedur untuk melamar pekerjaan di perusahaan yaitu cukup mudah dengan datang langsung kesana dan disertai dengan syarat-syaratnya.

4	Apakah penghasilan bekerja disana cukup untuk kehidupan sehari-hari?	Iya cukup karena dari pekerjaan yang bisa dikatakan yang paling mudah itu gajinya sudah lumayan besar untuk takaran hidup di Desa sehingga untuk memenuhi kebutuhan sehari-hari itu terpenuhi dan gajinya juga setiap tahun meningkat.	Dari penjelasan tersebut bisa disimpulkan penghasilan yang didapat masyarakat dari bekerja di perusahaan tersebut dapat memenuhi kehidupan sehari-hari.
---	--	--	---

Tabel 4.9

Hasil wawancara dari Bpk Sarwani Masyarakat yang berkerja di PT. R6B Desa Sukajadi Kec. Sungai Rotan Kab. Muara Enim.

Kesejahteraan Masyarakat

No	Pertanyaan	Hasil Wawancara	Deskriptif
1	Apakah perusahaan meningkatkan kesejahteraan masyarakat?	Iya, Melalui berbagai program yang ditawarkan perusahaan untuk masyarakat disekitarnya sehingga permasalahan perekonomian bisa diatasi terutama untuk memenuhi kebutuhan sehari-hari.	Disini CSR dari sebuah perusahaan sangat berpengaruh terhadap peningkatan kesejahteraan masyarakat terlihat dari berbagai program-program yang dilakukannya.
2	Apa yang dilakukan perusahaan untuk meningkatkan kesejahteraan masyarakat?	Dengan cara memberikan bantuan berupa sembako, bangunan infrastruktur, membuka lowongan pekerjaan, dan lain sebagainya.	Dari penjelasan tersebut banyak cara yang dilakukan perusahaan untuk meningkatkan kesejahteraan masyarakat salah satu dari program mereka yaitu memberikan bantuan

			dan membuka lowongan pekerjaan.
3	Apakah ada faktor pendukung untuk meningkatkan kesejahteraan masyarakat?	Iya ada, faktor pendukungnya yaitu berupa sumber daya alamnya ada dan dari masyarakat itu sendiri yang mau maju untuk sejahterah sehingga bisa menerima perubahan-perubahan yang ada dan pihak-pihak yang memberikan bantuan.	Faktor pendukung untuk meningkatkan kesejahteraan masyarakat dapat disimpulkan terdiri dari dua yaitu internal dan eksternal kalau internal itu dari masyarakat itu sendiri dan eksternalnya itu dari pihak luar atau pihak ketiga yaitu pihak yang men CSR Desa tersebut yang memberikan berupa bantuan- bantuan dan lain sebagainya.
4	Apakah ada faktor penghambat untuk meningkatkan kesejahteraan masyarakat?	Sepertinya tidak ada karena untuk Desa ini sendiri sudah lumayan maju untuk bantuan itu mudah masuk dan pembangunan-pembangunannya itu sudah memdai. Namun terkadang waktu sedang pembangunan itu terkadang suka lama mungkin dananya yang kurang.	Dilihat dari penjelasan tersebut bahwa yang menjadi faktor penghambat untuk meningkatkan kesejahteraan masyarakat ini timbul dari internalnya karena terkadang pembangunannya itu terhambat oleh dana.

C. Pembahasan

1. Peran *Corporate Social Responsibility* (CSR) Dalam Pengembangan Masyarakat di Desa Sukajadi Kec. Sungai Rotan Kab. Muara Enim

Berdasarkan analisis deskriptif pada wawancara didapat adalah peran CSR dalam pengembangan masyarakat di Desa Sukajadi sudah cukup baik dengan memenuhi empat indikator dari enam program yang ada pada teori. Empat indikator tersebut yaitu perusahaan ikut berperan dalam mengetaskan kemiskinan dan berkontribusi dalam pembangunan infrastruktur yang ada di Desa Sukajadi dengan cara memberikan atau membagikan sembako kepada masyarakat, memberikan bantuan untuk pembangunan masjid, jalan, dan lain sebagainya. Hal ini juga sangat membantu untuk kehidupan sehari-hari masyarakat dan sangat berperan untuk kesejahteraan masyarakat. Untuk meningkatkan pengembangan masyarakat dapat melalui berbagai program yang ditawarkan perusahaan untuk masyarakat disekitarnya sehingga permasalahan perekonomian bisa diatasi terutama untuk memenuhi kebutuhan sehari-hari. Adanya program-program yang dilakukan pihak perusahaan berupa membuka lowongan pekerjaan agar masyarakat sekitar bisa bekerja dan mendapatkan gaji untuk memenuhi kebutuhan sehari-hari.