

## BAB III

### GAMBARAN UMUM LOKASI PENELITIAN

#### A. Sejarah Desa Tegal Rejo

Pada tahun 1926, tanah yang ada di Desa Tegal Rejo adalah berupa ladang atau kebun tanah yang subur, tumbuhan yang menghijau, di atas tanah yang datar di tumbuh pohon dan semak yang masih lebat, disebut orang "Ladang Saringan". Karena diladang/Kebun tersebut terdapat tempat untuk penumpukan arang atau batu bara pada waktu itu adalah zaman kekuasaan Hindia Belanda. Penghidupan penduduk kebanyakan sebagai buruh kontrak tambang batubara yang bertempat di Talang Jawa sekitarnya. Pada suatu saat Belanda, pengurus Tambang Batubara mengeluarkan peraturan yang berbunyi sebagai berikut:<sup>1</sup>

*“Barang siapa yang bertempat tinggal di Daerah Talang Jawa dan sekitarnya diharuskan untuk ikut kontrak kerja kepada Belanda mengali tambang Batubara*  
“

Dengan adanya peraturan tersebut, ada sebagian penduduk Talang Jawa yang merasa berat untuk mematuhi, yaitu Bapak Paiman, Bapak Wonorejo, Almarhum Bapak Tirtopawiro, Almarhum Bapak Noyosuwito. Pada tanggal 10 Muharam 1348 H atau 10 Suro 1348 H atau bertepatan dengan tanggal 17 Agustus tahun 1926 M. Keempat orang inilah sebagai pembuka tanah Desa/Kampung Desa Tegal Rejo yang sekarang ini. Nama Desa Tegal Rejo adalah nama yang diberikan oleh keempat orang yang membuka tanah Ladang/Kebun, atas dasar musyawarah dengan menggunakan bahasa Jawa.

TEGAL Artinya : LADANG atau KEBUN

---

<sup>1</sup> Arsip Kantor Desa Tegal Rejo Tanjung Enim

REJO Artinya : MAKMUR dan RAMAI<sup>2</sup>

Jadi Tegal Rejo berarti Ladang atau Kebun yang makmur dan ramai. Lama kelamaan banyak orang yang berdatangan serta menetap dikebun/ Desa Tegal Rejo. Maka dari itu tahun 1926 adalah tahun berdirinya Kampung Tegal Rejo, dengan disertai penunjukan/pengangkatan seorang Pamong Kepala kampung yaitu bapak Idris disertai seorang Punggawa bernama bapak Noyosuwito. Pemerintahan Kepala Kampung tersebut wilayahnya termasuk dalam wilayah Marga Lawang Kidul Kecamatan Tanjung Agung Kabupaten Muara Enim Propinsi Sumatera Selatan. Bapak Idris memerintah/menjabat sebagai Pamong atau Kepala Kampung lebih kurang 6 (enam) tahun. Perlu diberitahukan bahwa selama tahun 1926 sampai dengan tahun 1929 baru terdapat 15 (lima belas) rumah atau kepala keluarga, penduduk baru ada 60 (enam puluh) orang/jiwa. Selanjutnya pada awal tahun 1933 bapak Idris menyatakan berhenti dari jabatannya, sedangkan para penduduk menerima pernyataan tersebut secara lisan. Selanjutnya penduduk menunjuk pengganti berdasarkan musyawarah kata sepakat maka ditunjuk bapak Wiroguno sebagai kepala kampung, disertai Pada tahun 1933 (Pemerintah yang dipimpin oleh bapak Wiroguno) menentukan lokasi untuk kuburan dengan cara membeli kebun karet kepada penduduk asli Sumatera secara gotong royong dengan seluruh penduduk Kampung Tegal Rejo dan pembayaran secara berangsur. Kuburan yang dimaksud adalah kuburan Tegal Rejo yang sekarang bernama Tempat Pemakaman Umum (TPU) Kamboja I yang menjadi milik aset Desa Tegal Rejo.<sup>3</sup>

Pada akhir tahun 1938, bapak Wiroguno menyatakan berhenti dari jabatannya, selanjutnya penduduk menunjuk/mengangkat pejabat sementara yaitu bapak Sunaryo dari tahun 1939 sampai tahun 1942, pada tahun 1942 bapak Sunaryo menyatakan berhenti dari jabatannya. Pada awal tahun 1943 penduduk Kampung Tegal Rejo melanjutkan pemilihan calon pamong desa. Kelanjutan dari pemilihan pamong desa tersebut diatas, waktu itu mengambil cara yang lain (tidak menunjuk seperti yang terdahulu) maka penduduk menggunakan cara jongkongan, yaitu calon pamong berdiri didepan, sedangkan para pemilih berdiri dibelakang calon yang dikehendakinya. Pada waktu itu terpilih bapak Abdul Razak Box sebagai Kepala Kampung Tegal Rejo dan bertugas dari awal tahun 1943. Bapak Abdul Razak Box disertai punggawa bapak Paiman dengan dibantu penduduk membuat jalan dari arah RT X yang sekarang ini sampai RT.III( Sekarang diberi Nama Jalan Wiroguno Rt.10, Kasan Mukiran Rt 09, Kartowarsono Rt 07 dan Rt 06 dan Jalan Joyo Darmo Rt 03 ) arah kuburan/Pemakamam Umum Kamboja I dan menetapkan tempat ibadah ( Masjid ) dan selanjutnya mengadakan gotong royong pembuatan masjid yang sekarang adalah Masjid Jami Al - Fallah Desa Tegal Rejo. Bapak Abdul Razak Box menjabat pamong atau kepala kampung desa sampai akhir tahun 1946, beliau menyatakan berhenti dari jabatannya, karena usianya sudah lanjut.

---

<sup>2</sup> Ibid

<sup>3</sup> Wawancara Dengan Sekretaris Desa Tegal Rejo Tanjung Enim

Kemudian para penduduk desa menunjuk serta mengangkat putra bapak Abdul Razak Box yang bernama bapak Amat Sapari Bin Abdul Razak Box disertai punggawa bapak Karto Warsono. Tidak lama kemudian (dari awal tahun 1947). Karena banyaknya tekanan-tekanan dari pihak penjajah Belanda dan bersamaan dengan meletusnya Perang Kemerdekaan Agresi Ke II ( juli 1947 ) maka pimpinan desa menyerahkan tugas jabatannya kepada punggawa yaitu bapak Karto Warsono, sedangkan bapak Amat Sapari menggabungkan diri dengan angkatan perang bergerilya angkat senjata mengusir penjajah dari negeri yang kita cintai ini yaitu Negara Kesatuan Republik Indonesia. Bapak Karto Warsono meneruskan kepemimpinan sebagai pamong desa mulai juli 1947 diseretai punggawa bapak Kasan Mukiran, pada masa kepemimpinan bapak Karto Warsono, perlawanan kepada penjajah Belanda semakin nampak, sehingga banyak penduduk Desa Tegal Rejo tinggal dihutan dan ikut perang gerilya, untuk angkat senjata. Setelah selesai penyerahan kedaulatan semua penduduk yang ikut grilya pulang kedesa, maka mengadakan gotong royong mendirikan bangunan sekolah rakyat di Desa Tegal Rejo dengan dimotori pamong desa, maka berdirilah satu sekolah yaitu Sekolah Rakyat, yang sekarang menjadi Sekolah Dasar Negeri Nomor 04 Tanjung Enim. Kepemimpinan bapak Karto Warsono berakhir sampai juli 1964, karena usia telah lanjut. Pemerintah Kecamatan Tanjung Agung di Tanjung Enim mengadakan pencalonan pamong Desa Tegal Rejo, waktu itu ada 2 ( Dua ) calon yaitu bapak Suryo Selamat Rasmadi dan bapak Selamat Suwito, dengan pemilihan yang diatur dari pamong dan aparat Kecamatan Tanjung Agung. Terpilihlah Kasan bapak Suryo Selamat Rasmadi dengan disertai punggawa bapak Kasan Mukiran dan bapak Saleh, kepemimpinan bapak Suryo Selamat berakhir pada bulan desember tahun 1967, untuk sementara waktu kepala kampung Tegal Rejo dipimpin oleh bapak Mansur dari Januari 1968 sampai dengan Desember 1968.<sup>4</sup>

Pada waktu pemerintahan Orde Baru mengadakan pemilihanan pamong Desa Tegal Rejo, dan yang terpilih adalah bapak Sukari. KS, dengan punggawa bapak Supardal dan bapak Matuh dan bapak Suyitno. Pemerintahan bapak Sukari Ks. Dari Desember 1968 sampai Desember 1981. Pada tahun 1980 semasa kepemimpinan bapak Sukari Ks. Sejalan dengan perkembangan dan perubahan peraturan pemerintah yaitu Undang-Undang Nomor 5 tahun 1981 Tentang Pemerintahan, yang selama ini bernama Kampung Tegal Rejo berubah menjadi Desa Tegal Rejo.

---

<sup>4</sup> Arsip Desa Tegal Rejo Tanjung Enim

Selanjutnya pada awal tahun 1982 Desa Tegal Rejo dipimpin oleh bapak Solihin selaku PJS , ditunjuk oleh pemerintahan Kecamatan Tanjung Agung. sampai akhir tahun 1984, bersamaan pada tahun tersebut diadakan pemilihan Kepala Desa Tegal Rejo. Dengan calon :

1. Bapak Solihin
2. Bapak Suyitno.

Dan yang terpilih adalah bapak Suyitno Bin Kartowarsono Bapak Suyitno memimpin Desa Tegal Rejo selama 9 tahun, dari tahun 1984 sampai dengan tahun 1993 atau selama satu periode. Sebelum diadakan pemilihan Kepala Desa, maka Pemerintah Kecamatan perwakilan Lawang Kidul menunjuk pejabat sementara (PJS) yaitu bapak Suratman sampai dengan bulan Oktober tahun 1995 ( Selama satu tahun ). Pada bulan Oktober tahun 1995 diadakan pemilihan Kepala Desa Tegal Rejo, dengan calon :

1. Zailani Hasyim.
2. Madani Khohafa.
3. Ibu Suciati Madiyo.
4. Sucipto Bin Amat Safari.

Dan yang terpilih adalah bapak Sucipto Bin Amat Safari Bin Abdul Rozak. Karena sesuatu dan hal lain, jabatan bapak Sucipto berahir pada bulan Oktober tahun 1998 dan ditunjuk selaku pelaksana harian/ PLH yaitu Ibu Yulianti Bin Sofian berjalan kurang lebih Satu Bulan. Kemudian oleh Camat Lawang Kidull ditunjuk Bapak ISMAIL, staf Pemerintahan Kecamatan Lawang Kidul selaku

Pejabat sementara ( PJS ) Kepala Desa tegal Rejo sampai dengan bulan September tahun 2000 . Pada bulan September tahun 2000 tersebut dilaksanakan pemilihan Kepala Desa Tegal Rejo, yang diikuti oleh empat calon yaitu :

1. Bapak Kusno Bin Katirin.
2. Ibu Zawanis Bint Ayas
3. Bapak Suratman.
4. Bapak Selamat Rohiman.

Dan yang terpilih yaitu bapak Suratman. Bapak Suratman menjadi pejabat Dipinitif Kepala Desa Tegal Rejo, karena sesuatu dan lain hal, jabatan bapak Suratman berakhir Oktober 2005. Dari hasil rapat umum Badan Permusyawaratan Desa ( BPD ) Tegal Rejo, secara musawarah mufakat menunjuk bapak Suyitno Bin Kartowarsono diusulkan untuk menjadi Pejabat Sementara ( PJS ) Kepala Desa Tegal Rejo, selama kurun waktu satu tahun yaitu dari bulan Oktober 2005 sampai bulan Desember 2006, Sebelum diadakan pemilihan Kepala Desa Tegal Rejo pada tanggal 22 April tahun 2007, Pemerintah Kecamatan Lawang Kidul, bapak Camat Lawang Kidul Drs. Rusdi Hairullah selaku Camat Lawang Kidul menunjuk Pelaksana Tugas ( PIT ) Kepala Desa Tegal Rejo yaitu Sekretaris Desa Tegal Rejo sdr. Suarno Bin Mis'an K berjalan kurang lebih selama 4 ( Empat ) bulan. Pada tanggal 22 April tahun 2007 dilaksanakan pemilihan Kepala Desa Tegal Rejo, calon tunggal yaitu bapak Suyitno dan yang terpilih secara demokratis adalah bapak Suyitno Bin Kartowarsono, yang hari ini bertugas selaku Kepala Desa Tegal Rejo Difinitif Kecamatan Lawang Kidul Kabupaten Muara enim.<sup>5</sup>

Berdasarkan Surat Perintah Camat Lawang Kidul Nomor : 140/364/I/2013, tertanggal 17 Juni 2013, Pemerintah Kecamatan Lawang Kidul, bapak *Drs. Asarli Manuddin. M.Si*, selaku Camat Lawang Kidul menunjuk Pelaksana Harian ( Plh ) Kepala Desa Tegal Rejo yaitu Sekretaris Desa Tegal Rejo sdr. *Suarno Bin Mis'an K* berjalan kurang lebih selama 3 ( Tiga ) bulan. Pada hari sabtu tanggal 06 Juni 2013 dilaksanakan pemilihan Kepala Desa Tegal Rejo berdasarkan Undang-

---

<sup>5</sup> Ibid

Undang Nomor 32 tahun 2004 Tentang Pemerintahan Daerah. Peraturan Daerah Kabupaten Muara Enim Nomor 12 tahun 2006 tentang Tata Cara Pemilihan Kepala Desa. Peraturan Bupati Nomor 5 Tahun 2006 tentang Tata Cara Pemilihan kepala Desa. Pemilihan Kepala Desa tersebut di ikuti 3 ( Tiga ) Pasangan Calon Kepala Desa:

1. Bpk Maryanto. Bin Ahmmad Dahuri
2. Bpk Sugeng Riyadi Bin Dasuki.
3. Bpk Teddi Harsoyo Bin Welly Paulus.

Dan yang terpilih yaitu bapak Tedi Harsoyo Bin Welly Paulus yang bertugas selaku Kepala Desa Tegal Rejo Difinitif dengan surat Keputusan Bupati Muara Enim Nomor : 523/KPTS/BPMMPD/2013 Tentang Pengesahan Calon Kepala Desa Terpilih Desa Tegal Rejo. Setiap Tanggal 10 Muharam tahun Hijrah adalah tonggak sejarah berdirinya Desa Tegal Rejo atau hari ulang tahun Desa Tegal Rejo, ulang tahun hari ini adalah ulang tahun Desa Tegal Rejo yang ke 85 dan disertai sedekah desa, bersih desa dan selamatan desa, menurut adat Desa Tegal Rejo, sekaligus untuk megenang, mengingat pimpinan-pimpinan Kampung/Krio dan para kepala Desa Tegal Rejo.<sup>6</sup>

## **B. Data Potensi Desa Tegal Rejo**

Adapun data-data potensi yang ada di wilayah desa tegal rejo kecamatan tanjung enim kabupaten muara enim yang meliputi batas wilayah, status pertanahan, peruntukan, penggunaan, kondisi geografis dan orbitas sebagai berikut :<sup>7</sup>

---

<sup>6</sup> Wawancara Masyarakat Desa Tegal Rejo

<sup>7</sup> Dokumentasi Desa Tegal Rejo Tanjung Enim

## 1. Batas Wilayah

Tabel 1 Batas Wilayah

No	Batas	
1	Selatan	Kelurahan Tanjung Enim
2	Utara	Desa Lingga
3	Barat	Kelurahan Pasar Tanjung Enim
4	Timur	Tambang Banko Barat PT.BA

## 2. Status Pertanahan

Tabel 2 Status Pertanahan

No	Keterangan	Luas (Ha)	
1	Tanah Sertifikat Hak Milik	903	
2	Sertifikat Hak Guna	28	
3	Sertifikat Hak Guna Bangunan	16	
4	Sertifikat Hak Polmi	8	
5	Tanah Kas Desa	Tanah Bangkok	
		Tanah Panggonan	2
		Tanah Desa Lainnya	
6	Tanah Bersertifikat		
7	Tanah Bersertifikat Prona		
8	Tanah yang Belum Bersertifikat	2,66	

## 3. Peruntukan

Tabel 3 Data Peruntukan

No	Keterangan	Luas (Ha)
1	Jalan Utama	25 Km
2	Sawah dan Ladang	28
3	Bangunan Umum	24
4	Empang 1 kolam	0,95
5	Pemukiman Penduduk	3600
6	Jalur Hijau	14
7	Pemakaman	3,5

## 4. Penggunaan

Tabel 4 Data Penggunaan

No	Keterangan	Luas (Ha)
1	Industri	1
2	Pertokoan/Perdagangan	9
3	Perkantoran	4
4	Pasar Desa	1,5



5	Tanah Wakaf		15
6	Tanah Sawah	Irigasi Teknis	-
		Irigasi Sederhana	10
		Irigasi tanah hujan	20
		Irigasi Pasang Surut	-
7	Tanah Kering	Pekarangan	4061
		Perladangan	28
		Tegalan	105
8	Tanah yng belum dikelola	Hutan	10
		Sawah	11
		Lain-Lain	-

## 5. Kondisi Geografis

Tabel 5 Kondisi Geografis

No	Status	Keterangan
1	Ketinggian tanah dari permukaan Laut	3000 mdpl
2	Banyaknya Curah Hujan	22 mm/th
3	Topografi dataran rendah tinggi pantai	100-5000 DL
4	Suhu Udara rata-rata	25°C

## 6. Orbitas

Tabel 6 data Orbitas

No	Status	Keterangan
1	Jarak dari Pusat Pemerintahan Kecamatan	6 Km
2	Jarak dari Pusat Pemerintahan Kabupaten	15 Km
3	Jarak dari pusat ibu kota Provinsi	215Km
4	Jarak dari ibu kota Negara	±2000 Km

## C. Kependudukan

Dalam pelaksanaan pembangunan jumlah penduduk dapat sebagai penentu arah kebijakan kegiatan desa, mengingat bahwa aset desa ini memiliki peran ganda sebagai subyek maupun obyek kegiatan. Struktur Penduduk berdasarkan Kelompok Umur, Jenis Kelamin dan Penyebaran pada Wilayah sebagai berikut :<sup>8</sup>

Tabel 7 Data Penduduk Berdasarkan Kelompok Umur

No	Kelompok Umur			Jumlah	Ket
	Umur/Usia	Laki-Laki	Perempuan		
<i>1</i>	<i>2</i>	<i>3</i>	<i>4</i>	<i>5</i>	<i>6</i>
1	00 – 04 Tahun	377	380	757	Balita
2	05 – 09 Tahun	775	724	1499	Anak-Anak
3	10 – 14 Tahun	707	630	1337	Anak-Anak

<sup>8</sup> Dokumentasi Desa Tegal Rejo Tanjung Enim

4	15 – 19 Tahun	607	630	1237	Remaja
5	20 – 24 Tahun	681	597	1278	Dewasa
6	25 – 29 Tahun	643	635	1278	Dewasa
7	30 - 34 Tahun	773	721	1494	Dewasa
8	35 – 39 Tahun	725	657	1382	Dewasa
9	40 – 44 Tahun	568	568	1136	Dewasa
10	45 – 49 Tahun	508	507	1015	Dewasa
11	50 – 54 Tahun	417	445	862	Dewasa
12	55 – 59 Tahun	416	400	816	Lansia
13	60 – 64 Tahun	304	237	541	Lansia
14	65 – 69 Tahun	185	142	327	Lansia
15	65 – 74 Tahun	87	104	191	Lansia
16	> - 75 Tahun	177	195	372	Lansia
$\Sigma$		7.950	7.572	15.522	

Tabel 8 Jumlah Kependudukan Secara Umum

No	Uraian		Jenis Kelamin		Jumlah Jiwa/KK	Ket
			Laki-laki	Perempuan		
1	2		3	4	5	6
1.	Kependudukan		7952	7570	15.522	
2.	Kesejahtera	Jumlah KK			508. KK	

	han Sosial	Menengah Atas/Mampu				
		Jumlah KK Menengah			575. KK	
		Jumlah KK Sejahtera 1			733. KK.	
		Jumlah KK Prasejahtera			799. KK	
		Jumlah KK Miskin			1.123 KK	
		Jumlah KK	3898	405	4303	
JUMLAH						

Tabel 9 Jumlah Penduduk Berdasarkan Pekerjaan

PENDUDUK BERDASARKAN PEKERJAAN				
No	Pekerjaan	Jenis Kelamin	Jumlah Penduduk (LK/PR) Orang	Keterangan/Per sentase
1	2	3	4	5
1.	JUMLAH PENDUDUK BURUH HARIAN	Laki-Laki	1749	
		Perempuan	69	
		Jumlah	1818	11,71%

2.	JUMLAH PENDUDUK KARYAWAN SWASTA	Laki-Laki	1027	7,13%
		Perempuan	79	
		Jumlah	1106	
3.	JUMLAH PENDUDUK KARYAWAN BUMN	Laki-Laki	230	1,55%
		Perempuan	10	
		Jumlah	240	
4.	JUMLAH PENDUDUK WIRASWASTA	Laki-Laki	412	2,92%
		Perempuan	42	
		Jumlah	454	
5.	JUMLAH PENDUDUK PERDAGANGAN	Laki-Laki	182	1,75%
		Perempuan	89	
		Jumlah	271	
6.	JUMLAH PENDUDUK PETANI/BEKEBUN	Laki-Laki	65	0,52%
		Perempuan	15	
		Jumlah	80	

PENDUDUK BERDASARKAN PEKERJAAN				
No	Pekerjaan	Jenis Kelamin	Jumlah Penduduk (LK/PR) Orang	Keterangan/Persentase
1	2	3	4	5
7.	JUMLAH PENDUDUK PEMBANTU RUMAH TANGGA	Laki-Laki	0	
		Perempuan	18	
		Jumlah	18	
8.	JUMLAH PENDUDUK PNS	Laki-Laki	66	
		Perempuan	92	
		Jumlah	158	
9.	JUMLAH PENDUDUK PERAWAT	Laki-Laki	0	
		Perempuan	7	
		Jumlah	7	
10.	JUMLAH PENDUDUK	Laki-	31	

	TENTARA NASIONAL	Laki		
		Perempuan	0	
		Jumlah	31	0,20%
11.	JUMLAH PENDUDUK PENSIUNAN	Laki- Laki	165	
		Perempuan	103	
		Jumlah	268	1,73%
11.	JUMLAH PENDUDUK TRANSPORTASI	Laki- Laki	10	
		Perempuan	0	
		Jumlah	10	0,06%
11.	JUMLAH PENDUDUK GURU	Laki- Laki	16	
		Perempuan	46	
		Jumlah	62	0,40%
11.	JUMLAH PENDUDUK MEKANIK	Laki- Laki	14	

		Perempu an	0	
		Jumlah	14	0,09%
11.	JUMLAH PENDUDUK PELAJAR/MAHASISWA	Laki- Laki	931	
		Perempu an	821	
		Jumlah	1752	11,29%
12.	JUMLAH PENDUDUK MENGURUS RUMAH TANGGA	Laki- Laki	11	
		Perempu an	3593	
		Jumlah	3604	23,22%
13.	JUMLAH PENDUDUK PEKERJAAN LAIN- LAIN	Laki- Laki		
		Perempu an		
		Jumlah	212	1,37%
14.	JUMLAH PENDUDUK	Laki-	2885	
	PEKERJAAN LAIN- LAIN	Laki		
		Perempu	2532	



		an		
		Jumlah	5417	34,90%
JUMLAH			15522	

Tabel 10 Data Penduduk Berdasarkan Pendidikan

No	Klasifikasi	Jenis Kelamin	Jumlah Penduduk (LK/PR) Orang	Ket
1.	JUMLAH PENDUDUK BELUM TAMAT SD	Laki-Laki	863	11,36%
		Perempuan	900	
		Jumlah	1763	
2.	JUMLAH PENDUDUK TAMATAN SD	Laki-Laki	1136	15,69%
		Perempuan	1300	
		Jumlah	2436	
3.	JUMLAH PENDUDUK TAMATAN SLTP	Laki-Laki	1068	13,90%
		Perempuan	1090	
		Jumlah	2158	
4.	JUMLAH PENDUDUK TAMATAN SLTA/SEDERAJAT	Laki-Laki	2587	29,03%
		Perempuan	1919	
		Jumlah	4506	
5.	JUMLAH PENDUDUK	Laki-Laki	171	

	TAMATAN KULIAH	Perempuan	206	
		Jumlah	377	2,43%
6.	JUMLAH PENDUDUK TIDAK/BELUM SEKOLAH	Laki-Laki	2006	
		Perempuan	1956	
		Jumlah	3962	25,53%
JUMLAH			15202	

No	Klasifikasi	Jenis Kelamin	Jumlah Penduduk (LK/PR) Orang	Ket
1.	JUMLAH PENDUDUK AKADEMI/DIPLOMA III/SARJANA MUDA	Laki-Laki	75	
		Perempuan	114	
		Jumlah	189	1,22%
2.	JUMLAH PENDUDUK DIPLOMA I/II	Laki-Laki	42	
		Perempuan	81	
		Jumlah	123	0,79%
3.	JUMLAH PENDUDUK PENDIDIKAN LAIN-LAIN	Laki-Laki	-	
		Perempuan	-	
		Jumlah	8	0,05%
JUMLAH			320	

Tabel 11 Jumlah Penduduk Berdasarkan Agama

No	Klasifikasi	Jenis Kelamin	Jumlah Penduduk (LK/PR) Orang	Ket
1.	Islam	Laki-Laki	6.511 orang	98,69%
		Perempuan	6.282 orang	
		Jumlah	12.793 orang	
2.	Katholik	Laki-Laki	159 orang	0,11%
		Perempuan	102 orang	
		Jumlah	261 orang	
3.	Kristen	Laki-Laki	12 orang	1,10%
		Perempuan	11 orang	
		Jumlah	23 orang	
4.	Hindu	Laki-Laki	3 orang	0,04%
		Perempuan	2 orang	
		Jumlah	5 orang	
5.	Budha	Laki-Laki	8 orang	0,06%
		Perempuan	4 orang	
		Jumlah	12 orang	
JUMLAH			15.522	

#### D. Fasilitas Desa Tegal Rejo

Fasilitas-fasilitas yang berada di desa tegal rejo merupakan fasilitas yang disediakan untuk masyarakat umum baik yang berada di desa tegal rejo maupun yang berada di luar desa tegal rejo sebagai berikut:<sup>9</sup>

Tabel 12 Fasilitas Kondisi Pendidikan

No	Keterangan	
1	Bidang Pendidikan dan Kebudayaan(Paud/TK/SD, Balai Desa)	9
	SD	8
	PAUD/TK	1
	Balai Desa	

Tabel 13 Fasilitas Kesehatan

No	Keterangan	Status	
1	Rumah Sakit	Rumah Sakit Umum (RSU)	-
		RSU Swasta	-
		Rumah Sakit Khusus Pemerintah	-
		Rumah Sakit Khusus Swasta	-
		Rumah Bersalin/BKIA	-
		Poliklinik/Balai	2 Orang

<sup>9</sup> Ibid

		Poliklinik/Balai Pengobatan	-
		Puskesmas	-
2	Puskesmas Pembantu	Dokter	-
		Perawat	4 Orang
		Bidan	2 Orang
3	Praktek Dokter	Dokter Umum	2 Orang
		Dokter Anak	-
		Dokter Kandungan	-
		Dokter Ahli Lainnya	-
		Dokter Khitan/Sunat	1 Orang
4	Dukun Bayi		4 Orang
5	Sanatorium		-
6	Apotek/Depot Obat		-
7	Panti Pijat		-

Tabel 14 Fasilitas Irigasi

No	Keterangan	Luas (Ha)	
1	Tanah Sawah	Irigasi Teknis	-
		Irigasi Sederhana	10
		Irigasi tanah hujan	20
		Irigasi Pasang Surut	-

Tabel 15 Fasilitas Transportasi

No	Keterangan	Status
Jenis alat angkutan lokal yang digunakan di Desa		
1	Sepeda	70 Buah
2	Dokar/Delman	-
3	Gerobak/Cikar	5 buah
4	Becak	70 Buah
5	Kendaraan bermotor roda tiga	10 Buah
6	Sepeda motor	650 Buah
7	Oplet/Mikrolet	10 Buah
8	Mobil Dinas	-
9	Mobil Pribadi	120 Buah
10	Truk	30 Buah
11	Bus Umum	-
12	Bus Kota	-
13	Perahu Dayung/Sampan	-
14	Perahu Motor	-
15	Perahu Layar	-
16	Lain-lain	-

Tabel 16 Fasilitas Masjid/Mushola/Langgar

No	Nama	Jenis	Lokasi	KET
1	AL – IKHSAN	Masjid	Rt.02	
2	AL - MUSTAQIM	Masjid	Rt.3A	
3	AL – HIDAYAH	Masjid	Rt.3C	
4	NURUL HASANAH	Masjid	Rt.05	
5	AL – FALAH	Masjid	Rt.07	
6	AL – HIDAYAH	Masjid	Rt.11	
7	AL – MUAWANAH	Masjid	Rt.12	
8	AL-KURNIA	Masjid	Rt. 14	
9	AL- HIKMAH	Masjid	Rt.9	
10	NURUL HIKMAH	Langgar	Rt.01	
11	AT – TAQWA	Langgar	Rt.3A	

12	AL – HIJRAH	Langgar	Rt.3B	
13	NASHUHA	Langgar	Rt.4A	
14	TAQWA	Langgar	Rt.4A	
15	NURSA'ADAH	Langgar	Rt.06	
16	AL IKLAS	Langgar	Rt.08	
17	AN NAIM	Langgar	Rt.10	
18	AL QUBA	Langgar	Rt.10	
19	AL KURNIA	Langgar	Rt.14	
20	DARUSALAM	Langgar	Rt. 4b	
21	AL-KIBLAT	Langgar	RT. 3c	
22	AL-FIRDAUS	Langgar	Rt.4a	
23		Langgar		



### E. Stuktur Pemerintahan Desa Tegal Rejo Tahun 2017

Struktur pemerintahan desa tegal rejo tahun 2017 hingga saat ini.<sup>10</sup>

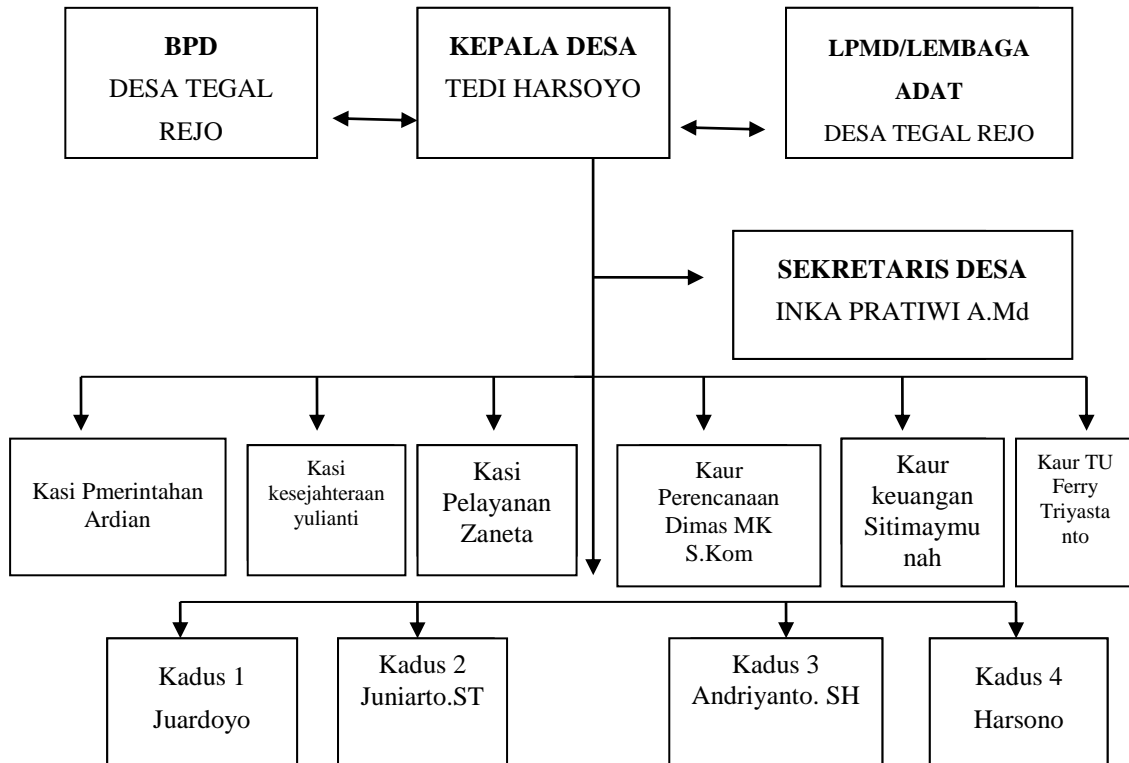

<sup>10</sup> Observasi Kantor Desa Tegal Rejo Tanjung Enim