

## **BAB III**

### **DESKRIPSI WILAYAH**

#### **A. Sejarah Singkat Madrasah Aliyah Negeri (MAN) 3 Palembang**

Madrasah Aliyah Negeri (MAN) 3 Palembang yang sebelumnya adalah sebuah lembaga pendidikan kejuruan bidang keguruan Agama khusus Islam, yaitu Pendidikan Guru Agama Negeri (PGAN 4 dan 6 tahun) di bawah naungan Departemen Agama yang telah meluluskan ribuan tenaga guru pengajar agama. Pendidikan Guru Agama Negeri (PGAN, selanjutnya akan ditulis demikian) berdiri pada tahun 1960 di wilayah yang sama seperti sekarang ini. PGAN ini pada saat adalah satu-satunya sekolah yang mempersiapkan lulusan yang khusus untuk menjadi guru-guru agama di Sumatera Selatan yang memiliki 2 program : program 4 tahun dan program 6 tahun. Untuk meningkatkan pengetahuan dan pengalaman para siswa PGAN maka pada tahun 1960 itu juga didirikan asrama sebagai tempat domisili siswa/I PGAN yang banyak berasal dari daerah Kota dan Kabupaten di wilayah Sumatera Selatan.

PGAN menjadi lembaga favorit karena pada awalnya PGAN adalah sekolah ikatan dinas, dalam arti bahwa para lulusan PGAN akan diangkat sebagai pegawai pemerintah menyesuaikan dengan kebutuhan pemerintah pada saat itu. Pada tahun 1970-an program ikatan dinas ini di berhentikan sehingga PGAN menjadi sekolah standar dengan tujuan yang tetap sama.

Sejak tahun 1991, PGAN dialih fungsikan menjadi Madrasah Aliyah Negeri 3 Palembang. Namun belum secara resmi diberlakukan karena belum memiliki kekuatan hukum yang jelas. Baru pada tahun 1992 berdasarkan Surat Keputusan Menteri Agama RI No. 42 tahun 1992 tertanggal 27 Januari 1992 PGAN Palembang resmi diubah menjadi MAN 3 Palembang. Surat keputusan ini menjadi dasar pengelolaan MAN 3 Palembang sebagai Madrasah yang mengelola pendidikan yang disesuaikan dengan kebutuhan pembangunan pada masa itu. Pada tahun 1997 berdasarkan Surat Keputusan Direktur Jendral Pembinaan Kelembagaan Agama Islam No. F/248.K/1997 MAN 3 Palembang terpilih sebagai salah satu Madrasah aliyah di 26 provinsi yang menyelenggarakan Pendidikan Keterampilan bidang Las listrik, tata busana dan elektro. Konsekuensi dari dikeluarkannya SK tersebut dengan membangun fasilitas gedung laboratorium keterampilan dengan standar sarana yang diperlukan. Ha ini diperuntukkan sebagai bekal bagi siswa untuk memiliki life skill selain ilmu-ilmu yang dipelajarai di dalam kelas. Pengelolaan laboratorium keterampilan ini pada 3 tahun pertama masih didanai oleh pemerintah.

Namun kemudian dihapuskan dan didanai secara mandiri oleh madrasah masing-masing. Pada tahun 1998 berdasarkan Surat Keputusan Direktur Jendral Pembinaan Kelembagaan Agama Islam No. E.IV/PP.00.6/KEP/17.A/1998 tertanggal 20 Februari 1998 tentang penunjukan MAN 3 Palembang sebagai salah satu MAN Model di Indonesia. Berdasarkan SK ini maka MAN 3 Palembang diproyeksikan sebagai madrasah yang ke depan akan diunggulkan untuk wilayah

Sumatera Selatan khususnya. Oleh sebab itu, maka program-program unggulan mulai digelontorkan untuk menunjang kemajuan MAN 3 Palembang sebagai MAN Model. Diantara dukungan yang menjadi penting adalah dengan sertifikat Akreditasi dari Departemen Agama republic Indonesia kantor wilayah provinsi Sumatera Selatan nomor: C.Kw.06/08/MA/005/2006 tertanggal 20 Maret 2006 untuk MAN 3 dengan peringkat A dan sertifikat Akreditasi dari Badan Akreditasi Nasional Sekolah/Madrasah Provinsi Sumatera Selatan nomor: 007534 tertanggal 16 November 2010 dengan peringkat A+ (amat baik).<sup>1</sup>

Pada tanggal 31 Oktober 2008 keluarlah Surat Keputusan Kepala Kantor Departemen Agama Provinsi Sumatera Selatan nomor: Kw.06/4/I/PP.00/1752/2008 tentang perizinan penyelenggaraan Program Akselerasi di MAN 3 Palembang. Program Akselerasi ini diselenggarakan mengacu pada Undang-Undang nomor 20 tahun 2003 tentang system pendidikan nasional pada pasal 5 ayat 4, pasal 12 ayat 1 huruf (b) dan huruf (i), UU nomor 2 tahun 2003 tentang Perlindungan Anak pasal 52 dan Kemendikbud no.0489/U/1992 pasal 16 ayat 1 yang semuanya berisi tentang penyelenggaraan pendidikan untuk anak-anak yang memiliki bakat dan minat khusus yang lebih tinggi yang dikenal dengan istilah Cerdas Istimewa Berbakat Istimewa (CIBI). Untuk mengakomodir kemampuan siswa tersebut maka MAN 3 Palembang

---

<sup>1</sup>Website Resmi MAN 3 Palembang, *Sejarah MAN 3 Palembang*, <https://man3plg.sch.id/website/?halm=profil&di=3>, Diakses pada tanggal 21 Februari 2019.

menyelenggarakan pendidikan khusus untuk anak-anak CIBI yang ada di MAN 3 Palembang melalui berbagai tes yang distandarkan.

Program Akselerasi ini termasuk program yang paling banyak diminati di MAN 3 Palembang. Namun karena kapasitas dan hasil tes tentang standar minimum yang harus dimiliki oleh siswa maka setiap tahun pelajaran hanya 25 siswa saja yang dapat ditampung dalam program ini. Program Akselerasi ditempuh dalam 2 tahun dengan kurikulum yang sama seperti program reguler biasa. Oleh sebab itu MAN 3 Palembang mengambil kebijakan bahwa program Akselerasi ini berbasis penjurusan MIPA. Seiring dengan dibukanya Program Akselerasi dibuka juga program Bilingual yang mengakomodir kebutuhan akan kemampuan anak berbahasa Asing terutama bahasa Inggris dan bahasa Arab. Program ini menggunakan bahasa pengantar bahasa Inggris untuk mata pelajaran umum dan bahasa Arab untuk pelajaran Agama. Hal ini dimaksudkan untuk meningkatkan kemampuan kebahasaan dalam rangka menghadapi zaman global yang memerlukan bahasa sebagai pengantar dalam lintas budaya. Diantara manfaat yang penting dari program ini adalah meningkatnya kemampuan bahasa siswa/I dalam memahami literature yang berbasis internasional dengan bahasa Inggris dan memahami isi pokok Alqur'an untuk memahami pengalaman agama dengan bahasa Arab. Program Bilingual ini adalah program yang berbasis internasional karena fokus pada pengembangan bahasa yang merupakan pengantar menuju dunia global. Pada tahun 2009, MAN 3 Palembang mulai merancang sistem

pengadministrasian dengan standar ISO 9001;2008 di bawah pengawasan PT. Sucofindo dan Prof. Imron Abdussyukur, Ph.D sebagai konsultan.

Setelah lebih dari 3 bulan mempersiapkan system administrasi yang diperlukan maka pada tanggal 12 Januari 2010 dikeluarkan sertifikat ISO 9001;2008 nomor: QSC 00810 yang menyatakan bahwa MAN 3 Palembang telah menerapkan system manajemen mutu berstandar SNI ISO 9001;2008. Pada tahun 2012 telah dilaksanakan Renewall ISO 9001:2008 yang mengaudit semua bagian/fungsi untuk disertifikasi ulang tentang data administrasi yang telah dilakukan selama 3 tahun terakhir. Renewal ini sukses dilaksanakan dengan didapatnya kembali sertifikat baru pada pengakuan bahwa MAN 3 Palembang telah melaksanakan proses administrasi berstandar ISO 9001;2008. Hingga saat ini MAN 3 Palembang tetap melanjutkan pengembangan madrasah untuk mencapai 8 standar pendidikan sebagaimana yang telah ditetapkan oleh Undang-undang.

## **B. Gambaran Umum Madrasah Aliyah Negeri 3 Palembang**

### **1. Visi Misi dan Tujuan**

#### **a. VISI**

Setiap lembaga sudah seharusnya memiliki visi dan misi dalam membangun dan mempertahankan kualitas agar lebih baik lagi, begitu juga dengan MAN 3 Palembang yang memimiliki visi sebagai berikut :

Berakhlaq Mulia, Unggul dan Berprestasi.

## INDIKATOR VISI

**Sedangkan indikator dari visi tersebut ialah :**

- 1) Meningkatnya perilaku Sumber Daya Manusia yang islami
- 2) Terwujudnya lingkungan madrasah yang islami
- 3) Terwujudnya penguasaan bahasa Arab dan Inggris dilingkungan madrasah
- 4) Terlaksananya proses belajar mengajar dalam bahasa Arab dan Inggris
- 5) Terwujudnya Rencana Induk Pengembangan sarana dan prasarana pendidikan
- 6) Terimplementasinya penguasaan Teknologi komunikasi dan Informasi
- 7) Meningkatnya prestasi akademik dan non akademi
- 8) Meningkatnya pengembangan kurikulum / Standar Isi
- 9) Terwujudnya pelaksanaan Manajemen Berbasis Madrasah dan peningkatan mutu kelembagaan.<sup>2</sup>

### **b. MISI**

**Begitu juga dengan Misi dari MAN 3 Palembang ini sendiri meliputi:**

1. Meningkatkan perilaku Sumber Daya Manusia yang islami
2. Mewujudkan lingkungan madrasah yang islami
3. Mewujudkan penguasaan bahasa Inggris dan bahasa Arab dilingkungan madrasah
4. Melaksanakan proses belajar mengajar dalam bahasa Arab dan Inggris
5. Mewujudkan Rencana Induk Pengembangan sarana dan prasarana pendidikan
6. Mengimplementasikan penguasaan ICT
7. Meningkatkan prestasi akademik dan non akademik
8. Meningkatkan pengembangan kurikulum / Standar Isi
9. Mewujudkan pelaksanaan Manajemen Berbasis Madrasah dan peningkatan mutu kelembagaan

**Slogan Misi**

*BAQA = Beauty, Attitude, Quality, Achievement.*<sup>3</sup>

---

<sup>2</sup> *Ibid.*

<sup>3</sup> *Ibid.*

### c. Tujuan

Kemudian, adapun tujuan dari MAN 3 Palembang ini sendiri yaitu menciptakan civitas akademika yang berakhlaq mulia, unggul dan berprestasi. Berikut identitas lengkap Madrasah Aliyah Negeri 3 :

- 1) Nama Madrasah : Madrasah Aliyah Negeri 3 Palembang
- 2) Kepala Madrasah : Dra. Hj. Komariah Hawa, M.Pd
- 3) Alamat : Jl. Inspektur Marzuki Kel.Siring Agung  
Kec.Iilir Barat1 Pakjo Palembang 30138,  
Telp.0711411712
- 4) Waktu Belajar : Pukul 07:00-15:00
- 5) Kurikulum : Kurikulum 2013

## 2. Peta Lokasi

**Gambar 3.1**  
**Peta Lokasi MAN 3 Palembang**

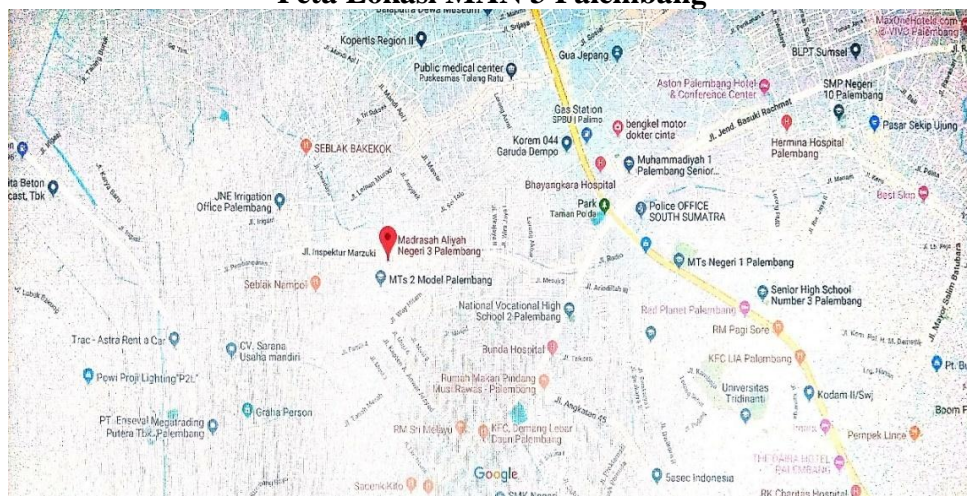

*Sumber data: google maps*

Secara umum lokasi MAN 3 Palembang cukup strategis yang berada di Jl. Inspektur Marzuki Kel.Siring Agung Kec.Iilir Barat1 Pakjo Palembang, sekolah ini juga dikelilingi dengan sekolahan lainnya seperti, MTS Negeri 2 Palembang dan MIN 2 Palembang. Sehingga lokasi tersebut dapat dikategorikan cocok untuk para siswa untuk melaksanakan proses kegiatan belajar. Serta didukung dengan suasana sekolah yang aman dan kondusif sebab di depan sekolahan tersebut ada asrama tentara RALP YON Arhanud 12/SBP membuat kondisi lokasi semakin terjaga dari ancaman maupun gangguan yang tidak diinginkan. Sedangkan disegi letak geografis, sekolahan ini berada pada dataran tinggi sehingga kecil kemungkinan untuk terjadi banjir. Lalu ditambah lagi sekolahan yang masih asri sebab di sekitar sekolahan masih banyak pepohonan yang rimbun menambah kenyamanan siswa untuk menciptakan suasana yang religius.

### **3. Struktur Organisasi**

Struktur Organisasi adalah suatu susunan dan hubungan antara tiap bagian serta posisi yang ada pada suatu organisasi atau perusahaan dalam menjalankan kegiatan operasional untuk mencapai tujuan yang di harapkan dan di inginkan. Struktur Organisasi menggambarkan dengan jelas pemisahan kegiatan pekerjaan antara yang satu dengan yang lain dan bagaimana hubungan aktivitas dan fungsi dibatasi. Dalam struktur organisasi yang baik harus menjelaskan hubungan wewenang siapa melapor kepada siapa, jadi ada



satu pertanggung jawaban apa yang akan di kerjakan. Biasanya digambarkan dalam bentuk Bagan Struktur Organisasi (Organization Chart) yaitu suatu diagram yang menggambarkan pengaturan posisi pekerjaan dalam Organisasi yang diantaranya juga termasuk garis komunikasi dan wewenangnya. Berikut bagan struktur organisasi yang ada di MAN 3 Palembang :

**Gambar 3.2**  
**Struktur Organisasi MAN 3 Palembang**

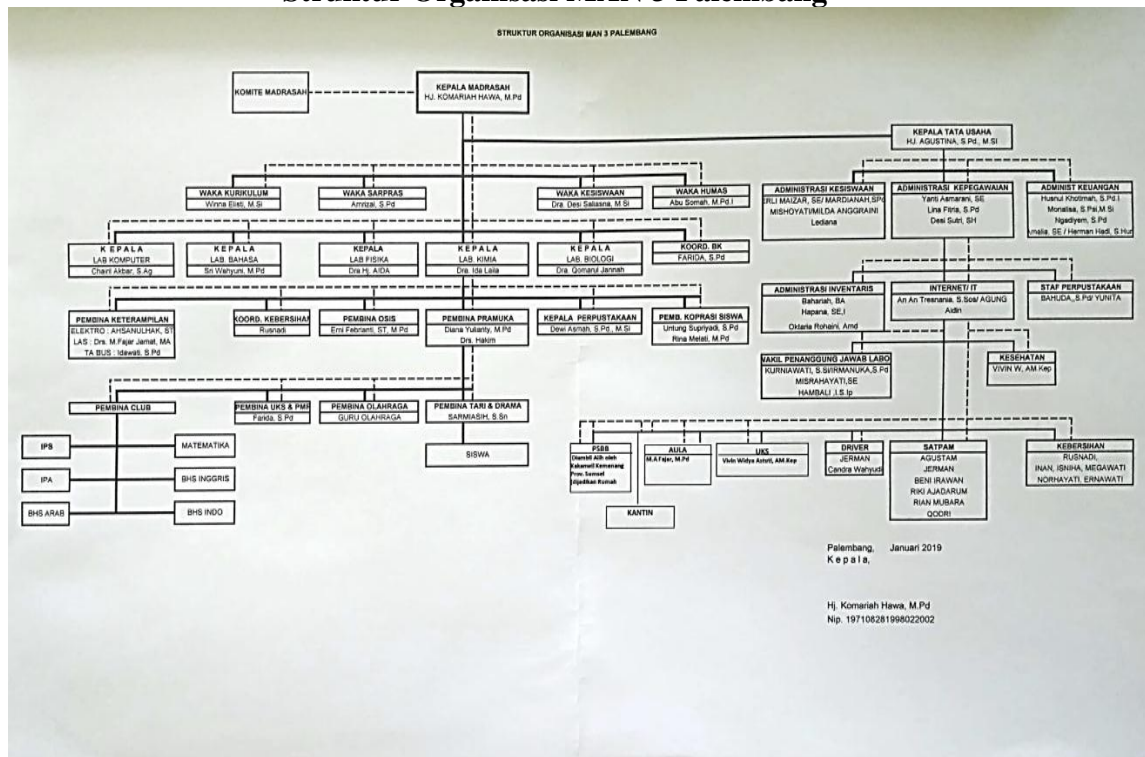

Palembang, Januari 2019  
K e p a l a,

Hj. Komariah Hawa, M.Pd  
Nip. 197108281998022002

*Sumber data: catatan data yang diberikan oleh pegawai TU (tata usaha) MAN 3 Palembang, Tanggal 28 Februari 2019*

Sedangkan untuk Peta Proses Jasa Pendidikan MAN 3 Palembang sebagai berikut:

**Gambar 3.3**  
**Peta Proses Pendidikan MAN 3 Palembang**

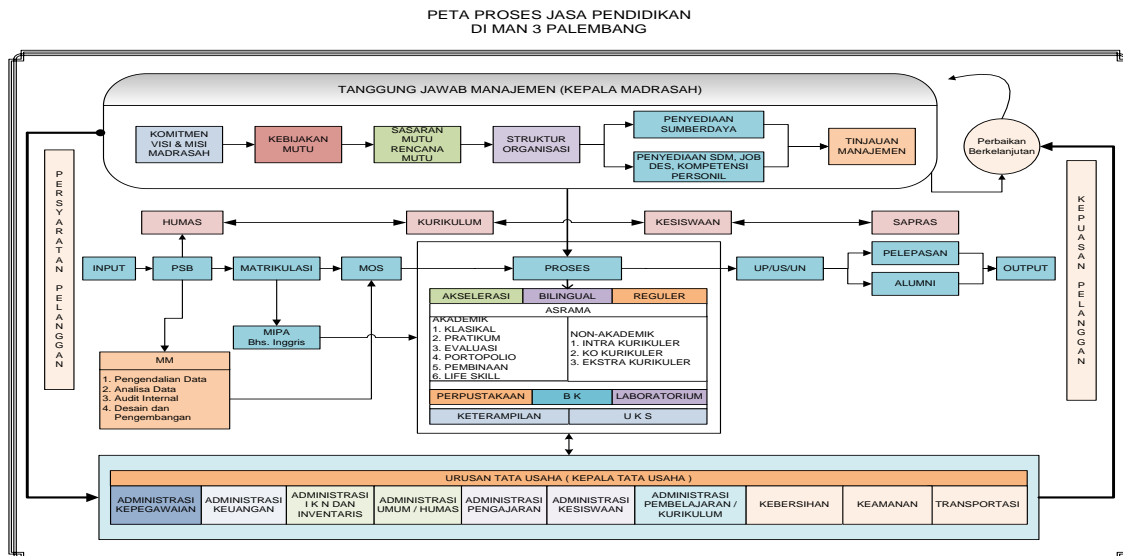

Sumber data: catatan data yang diberikan oleh pegawai TU (tata usaha) MAN 3 Palembang, Tanggal 28 Februari 2019

#### 4. Profil Keadaan Guru

Dari data yang didapat dari pegawai di sekolah MAN 3 Palembang jumlah guru yang bertugas di MAN 3 Palembang mulai tahun pelajaran 2018/2019 keseluruhan berjumlah 83 orang (termasuk kepala madrasah). Dari jumlah tersebut 95% relevan dengan latar belakang pendidikan yang dimiliki oleh guru tersebut serta 87% guru tetap selebihnya guru tidak tetap. Berikut kondisi guru berdasarkan status kepegawaian :

**Tabel 3. 1**  
**Kondisi Guru MAN 3 Palembang**

No	Pendidikan	Tetap	Tidak Tetap	Jumlah
1	S3	-	-	0

<b>2</b>	S2	22	5	27
<b>3</b>	S1	30	26	56
<b>4</b>	D3	-	-	-
<b>5</b>	SMA	-	-	0
<b>Total</b>		52	31	83

*Sumber data: catatan data yang diberikan oleh pegawai TU (tata usaha) MAN 3 Palembang, Tanggal 28 Februari 2019*

Data edukatif tenaga kependidikan di MAN 3 Palembang terdiri dari 43 orang, dengan berbagai macam jabatan seperti, Kepala TU, Kepegawaian, Bendahara Rutin, Sekretaris WMM, Administrasi Siswa, Umum, Tata Usaha, Perpustakaan, kebersihan, ketua Lab dan lain-lain. Berikut data kondisi pegawai di MAN 3 Palembang :

**Tabel 3. 2**  
**Kondisi Pegawai Di MAN 3 Palembang**

<b>No</b>	<b>Pendidikan</b>	<b>Tetap</b>	<b>Tidak Tetap</b>	<b>Jumlah</b>
<b>1</b>	S3	-	-	0
<b>2</b>	S2	4	-	4
<b>3</b>	S1	9	14	23
<b>4</b>	D3	-	3	3
<b>5</b>	SMA	1	12	13
<b>Total</b>		12	29	43

*Sumber data: catatan data yang diberikan oleh pegawai TU (tata usaha) MAN 3 Palembang, Tanggal 28 Februari 2019*

## 5. Profil Keadaan Siswa

Data keadaan siswa di MAN 3 Palembang terdiri dari kelas X sampai kelas XII dan terbagi menjadi kelas Matematika dan Ilmu Alam (MIA) dan kelas Ilmu Sosial (IS) dengan jumlah siswa keseluruhan 974 siswa, berikut data siswa MAN 3 Palembang Tahun Ajaran 2018-2019 :

**Tabel 3. 3**  
**Rekap Jumlah Siswa MAN 3 Palembang**  
**Tahun Ajaran 2018-2019**

No	Kelas	Jumlah		Jumlah Seluruh
		Laki-laki	Perempuan	
1	X MIA	114	157	271
2	XI MIA	81	147	228
3	XII MIA	94	148	242
TOTAL		289	452	741
4	X IS	24	48	72
5	XI IS	27	41	68
6	XII IS	37	48	85
TOTAL		88	137	225
Jumlah Keseluruhan		377	589	966

*Sumber data: dari catatan data yang diberikan oleh pegawai TU (tata usaha)  
MAN 3 Palembang, Tanggal 28 Februari 2019*

## **6. Kegiatan Ekstrakurikuler**

Secara umum kegiatan ekstrakurikuler di MAN 3 Palembang yang masih aktif hingga saat ini terdiri dari 24 ekstrakurikuler diantaranya yaitu :

- 1) Band (Bayur Band).
- 2) Basket Ball (Drayaka).
- 3) Bulu Tangkis.
- 4) Futsal.
- 5) Gerakan Pramuka (Pramanta).
- 6) Halaqah Qur'an.
- 7) Karate.
- 8) Klub Biologi.
- 9) Klub Ekonomi.
- 10) Klub Fisika.
- 11) Klub Geografi.
- 12) Klub Kimia.
- 13) Klub Matematika.
- 14) MPK.
- 15) Paskibra (Pasmantha).
- 16) Pencak Silat (PSHT).
- 17) Pencak Silat (Tapak Suci).
- 18) PMR (Pramata Jos).
- 19) Rohis.
- 20) Sanggar Seni Islam.
- 21) Sepak Takraw.
- 22) Tenis Meja.
- 23) TJM (Tim Jurnalistik Mantap).
- 24) Volley Ball.<sup>4</sup>

---

<sup>4</sup>Website Resmi MAN 3 Palembang, *Sejarah MAN 3 Palembang*, <https://man3plg.sch.id/website/?halm=profil&di=3>, Diakses pada tanggal 21 Februari 2019.

### C. Fasilitas Madrasah Aliyah Negeri (MAN) 3 Palembang

**Tabel 3.4**  
**Fasilitas MAN 3 Palembang**

No	Nama Bangunan	Jumlah
1.	Kantor	1 Unit
2.	Perpustakaan	1 Unit
3.	Aula (Gedung Serbaguna)	1 Unit
4.	Ruang Belajar	21 Unit
5.	Laboratorium	
	1. Laboratorium IPA:	
	a. Fisika	1 Unit
	b. Kimia	1 Unit
	c. IPS/enterprenuer	1 Unit
	2. Laboratorium Bahasa	2 Unit
	3. Laboratorium Komputer	2 Unit
6.	Gedung Keterampilan	1 Unit
	1. Bahasa	1 Unit
	2. Elektro	1 Unit
	3. Las	1 Unit

7.	Klinik Kesehatan/UKS	1 Unit
8.	OSIS	1 Unit
9.	Pramuka	1 Unit
10.	Koperasi/Kantin	1 Unit
11.	Masjid	1 Unit
12.	WC	17 Unit
13.	Asrama Siswa	1 Unit
	1. Asrama Putra	1 Unit
	2. Asrama Putri	1 Unit
	3. Ruang Serbaguna	1 Unit
	4. Ruang Makan dan Dapur	1 Unit
	5. Rumah Pengurus Asrama	2 Unit
14.	PSBB (Pusat Sumber Belajar Bersama)	
	1. Gedung Serba Guna	1 Unit
	2. Asrama	1 Unit
	3. Ruang Belajar	1 Unit
	4. Kantor (Sekertariat)	1 Unit
	5. Rumah Penjaga	1 Unit
15.	Rumah Guru	7 Unit
<b>Total Seluruh Bangunan</b>		<b>75 Unit</b>

*Sumber data: catatan data yang diberikan oleh pegawai TU (tata usaha) MAN 3  
Palembang, Tanggal 28 Februari 2019*