

BAB III

DESKRIPSI WILAYAH PENELITIAN¹

A. Sejarah dan letak Geografis Desa Teluk Limau

Desa Teluk Limau merupakan salah satu Desa yang berada di wilayah Kecamatan Gelumbang Kabupaten Muara Enim. Desa yang letaknya strategis sekali dalam bidang perkebunan dan ditambah dengan keindahan alam dan terdapat aliran sungai yang sangat jernih.

Sejarah asal mula dinamakan Desa Teluk Limau menurut pemuka tokoh masyarakat, beliau mengatakan bahwa “dahulu ada seorang pemimpin yang dijuluki dengan sebutan *Ario Tangsit*. Beliau merupakan orang yang pertama mengajak untuk bermukim di suatu daerah. Dahulu mereka bertempat tinggal di wilayah yang berbeda-beda. Di dalam daerah yang mereka tempati itu hanya sedikit yang bermukim. Maka dari itu ada salah satu orang di antara mereka yang ingin mengajak untuk menyatu di suatu tempat. Dan mereka juga setuju dengan keinginan *Ario Tangsit* yang ingin menyatu di suatu tempat. Beliau inilah yang mengajak bermukim di Desa ini. Lama kelamaan terjadilah proses pernikahan sehingga melahirkan keturunan-keturunannya sehingga terbentuklah sebuah desa. Sedangkan untuk nama Desa Teluk Limau di ambil dari bentuk wilayah yang di

¹Sumber data idm desa Teluk Limau Kecamatan Gelumbang Kabupaten Muara Enim tahun 2019

kelilingi oleh sungai, untuk orang-orang dahulu sungai dinamakan *Teluk* dan banyak terdapat tanaman jeruk dalam bahasa belida jeruk yaitu *limau*.²

Berdasarkan informasi yang di dapat bahwa nama Desa Teluk Limau berasal dari *teluk* yang berarti sungai dan *limau* yang berartikan jeruk. Jadi bisa di simpulkan bahwa dahulu di Desa ini terdapat sebuah sungai dan banyak terdapat tanaman jeruk.

Luas wilayah Desa Teluk Limau adalah 2.100 ha, yang terdiri dari:

- | | |
|----------------------------------|----------|
| 1. Luas arena hutan Desa | 2.000 ha |
| 2. Luas area permukiman penduduk | 100 ha |

Batas wilayah Desa Teluk Limau yaitu

1. Sebelah Utara berbatasan dengan Desa Kemang Bejalu
2. Sebelah Selatan berbatasan dengan Desa Betung
3. Sebelah Barat berbatasan dengan Desa Payangus
4. Sebelah Timur berbatasan dengan Desa Suka Jaya

Untuk lebih jelasnya bisa di lihat gambar peta Desa Teluk Limau Kecamatan Gelumbang Kabupaten Muara Enim sebagai berikut:

² Zait Paisal, Tokoh Masyarakat, *Wawancara Pribadi*, Teluk Limau, 06 Januari 2020



Gambar 1. Desa Teluk Limau kecamatan Gelumbang kabupaten Muara Enim. Sumber google maps

Jarak antara Desa Teluk Limau dengan Ibukota Kecamatan Gelumbang yaitu 20 km. Sedangkan ibukota Kabupaten berjarak 82 km. untuk mencapai Ibukota Kecamatan dan Ibukota Kabupaten dapat ditempuh dengan kendaraan sepeda motor dan mobil. Adapun waktu tempuh dari Desa Teluk Limau ke ibukota Kecamatan ditempuh selama 30 menit sedangkan untuk ke ibukota Kabupaten ditempuh selama 4 jam.

B. Struktur Pemerintahan Desa Teluk Limau

Sebagaimana telah di ungkapkan di atas wilayah penelitian di Desa Teluk Limau Kecamatan Gelumbang Kabupaten Muara Enim. Lokasi penelitian terdiri dari 2 dusun, setiap dusun di kepalai oleh seorang Kadus dan Desa ini dipimpin oleh seorang Kepala Desa sebagai pemimpin tertinggi di Desa. Untuk memperlancar dan mempermudah pemerintahan, Kepala Desa di bantu oleh Sekretaris Desa. Kadus dipilih dan diangkat oleh Kepala Desa.

Seperti yang lazim berlaku di Indonesia, maka para Kepala Desa yang terpilih memangku jabatannya dalam masa satu periode selama lima tahun. Pada periode berikutnya boleh dipilih kembali dan menjadi kepala pemerintahan dan unsur-unsurnya kembali dipilih oleh masyarakat bila masih berkenan atau mereka memenangkan kembali pemilihan.

Untuk lebih jelasnya struktur pemerintahan pemerintahn Desa Teluk Limau Kecamatan Gelumbang Kabupaten Muara Enim dapat dilihat pada bagan berikut ini:

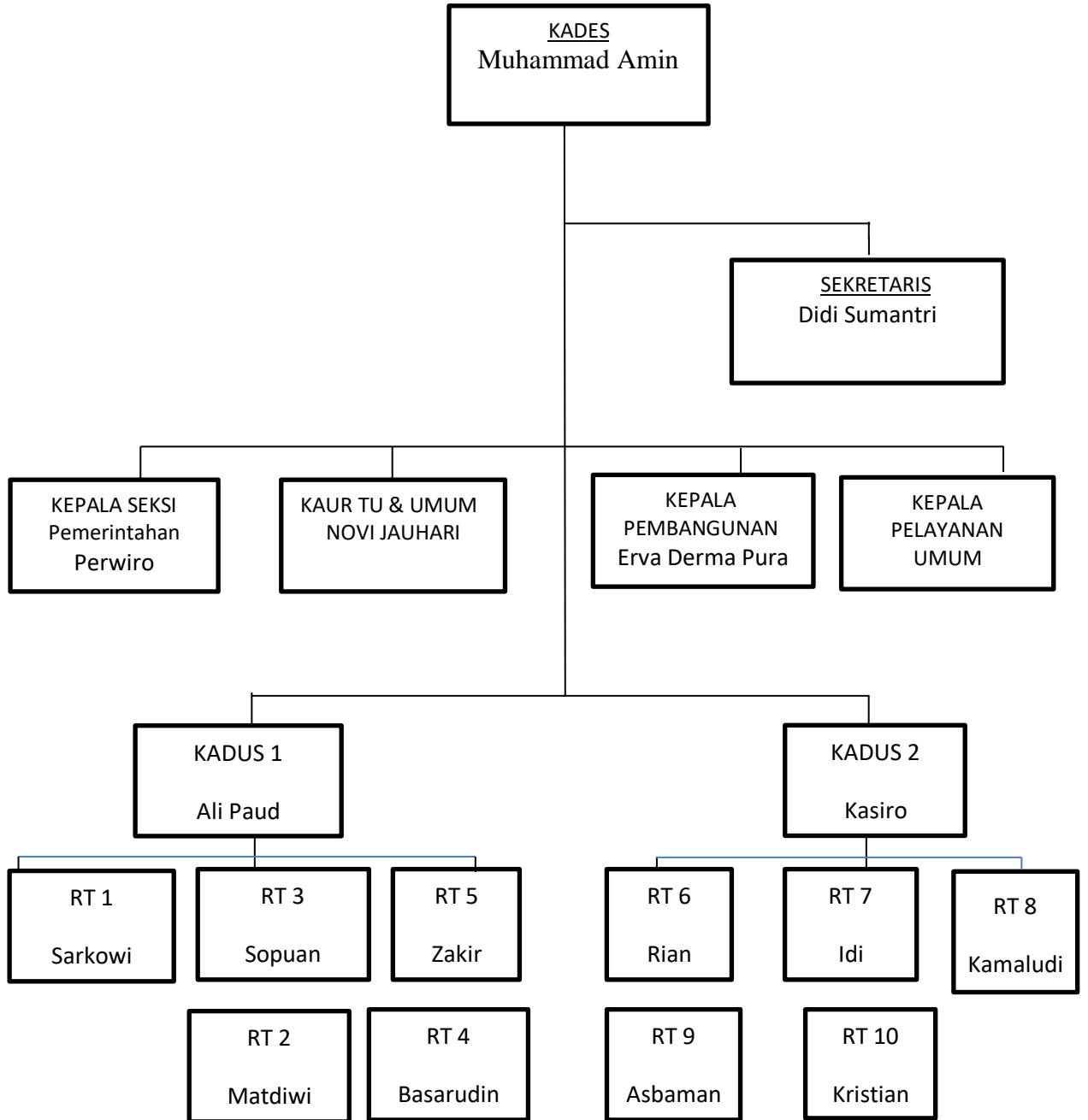

C. Keadaan Penduduk Dan Mata Pencarian Desa Teluk Limau

1. Keadaan Penduduk

Masyarakat yang ada di Desa Teluk Limau Kecamatan Gelumbang Kabupaten Muara Enim merupakan warga negara Indonesia (WNI). Adapun jumlah penduduk Desa ini keseluruhannya berjumlah 1.674 orang yang terdiri dari laki-laki berjumlah 863 orang dan perempuan berjumlah 784 orang sedangkan kepada keluarga berjumlah 512 kepala keluarga (KK).

Selanjutnya pada tabel satu akan dijelaskan keadaan penduduk berdasarkan kelompok umur dari kurang dari 1 tahun sampai lebih dari 65 tahun, adapun perinciannya akan di jelaskan pada tabel I berikut ini:

TABEL I

NO	UMUR	JIWA
1.	0-1 Tahun	29
2.	1-4 Tahun	120
3.	5-14 Tahun	374
4.	15-39 Tahun	794
5.	40-64 Tahun	263
6.	65 Tahun ke atas	94
	Jumlah	1. 674

Dari tabel di atas jumlah penduduk Desa Teluk Limau menurut jenjang umur menunjukkan bahwa 0-1 tahun mencapai urutan yang paling rendah dengan jumlah 29 orang, sedangkan umur 15-39 tahun mencapai urutan yang paling tinggi yaitu 794 orang.

2. Mata pencarian

Sebagaimana lazimnya masyarakat pedesaan, bahwa petani merupakan sektor yang paling utama dalam memenuhi kebutuhan hidup mereka sehari-hari. Demikian pula dengan kehidupan masyarakat Desa Teluk Limau ini hampir seluruh penduduk bermata pencarian sebagai petani karet. Sedangkan sebagian lagi penduduk Desa menanam sayur-sayuran.

Selain berkebun sebagai mata pencarian masyarakat Desa Teluk Limau ini, ada juga yang berdagang, pertukangan, dan pegawai negeri sipil (PNS). Akan tetapi mereka ini sebagian besar punya lahan perkebunan yang diperkerjakan kepada mereka yang tidak mempunyai lahan sendiri. Dalam hal ini mereka mempercayakan penggarapan lahan mereka kepada sanak keluarga mereka yang kurang mampu (miskin). Untuk lebih jelasnya akan diuraikan dalam tabel II berikut:

TABEL II

NO	JENIS MATA PENCARIAN	JIWA
1.	Petani	908
2.	Buruh Tani	314
3.	PNS	7
4.	Pegawai Swasta	5
5.	Pedagang	42
6.	Bidan	3
7.	Perawat	3
	Jumlah	1.282

Dari tabel di atas dapat diketahui peranan sektor pertanian sangat besar pengaruhnya terhadap penghidupan masyarakat Desa Teluk Limau. Peningkatan pembinaan terhadap usaha tani, petani sangat berperan besar terhadap peningkatan pendapatan dan taraf hidup petani.

D. Kehidupan Keagamaan dan Pendidikan Desa Teluk Limau

1. Kehidupan Beragama

Penduduk Desa Teluk Limau Kecamatan Gelumbang Kabupaten Muara Enim yang berjumlah 1.674 orang seluruhnya beragama Islam. tidak ada penduduk yang memeluk agama lain seperti: Kristen, Khatolik, Hindhu, Budha. Kehidupan keagamaan di Desa ini tercermin pada berbagai aktifitas seperti kegiatan pengajian yang dilakukan oleh ibu-ibu setiap hari senin dan selasa di

masjid Al-Muttaqin yang berada di dusun I. Kemudian pengajian ibu-ibu di hari minggu di masjid Assa'i di dusun II. Dan pengajian ini seluruhnya di lakukan jam 14.00 WIB.

2. Pendidikan

Dari segi pendidikan, penduduk Desa Teluk Limau Kecamatan Gelumbang Kabupaten Muara Enim mempunyai berbagai macam tingkat pendidikan mulai dari tingkat sekolah dasar (SD), sampai perguruan tinggi (PT). Namun masih ada juga yang sama sekali belum mengenyam pendidikan formal, ini disebabkan oleh faktor ekonomi dari sebagian masyarakat saja. Untuk lebih jelasnya jenjang pendidikan di Desa Teluk Limau dapat dilihat pada tabel III berikut ini:

TABEL III

NO	Tingkat Pendidikan	Jiwa
1.	Tidak tamat SD	448
2.	Tamat SD	580
3.	SMP	347
4.	SMA	260
5.	D1	1
6.	D2	2
7.	D3	6
8.	S1	25
9.	S2	3

	Jumlah	1.674
--	---------------	--------------

Dari tabel di atas mayoritas penduduk desa Teluk Limau sudah pernah melalui pendidikan formal. Berdasarkan data di atas taman SD yang paling banyak dengan jumlah 531 jiwa. Dan yang paling sedikit adalah pendidikan tingkat D1 dengan jumlah 1 jiwa.

E. Sarana Desa Teluk Limau

1. Sarana Ibadah

Desa Teluk Limau memiliki dua masjid yaitu Masjid Al-Muttaqin dan Masjid Assa'i. Satu musollah yaitu musollah Al-Ikhlas. Masyarakat Desa Teluk Limau melaksanakan shalat secara berjamaah baik di masjid maupun di mushollah. Selain sebagai pusat pelaksanaan ibadah shalat berjamaah, masjid juga sering digunakan dalam memperingati hari besar agama Islam. Masjid juga dipakai untuk pengajian ibu-ibu yang dilakukan setiap hari minggu, senin dan selasa pada jam 14.00 WIB.

2. Sarana Pendidikan

Sarana pendidikan di Desa Teluk Limau ini masih tergolong rendah. Hal ini di karenakan hanya terdapat satu sarana pendidikan sekolah dasar, satu taman kanak-kanak (TK) dan terdapat satu taman pendidikan Al-qur'an (TPA). Untuk lebih jelasnya dapat dilihat di lihat pada tabel IV berikut:

TABEL IV

NO	Jenis Pendidikan	Jumlah
1.	Paud	1 Unit
2.	SD	1 Unit
	Jumlah	2 Unit