

### **BAB III**

#### **KEADAAN UMUM LOKASI PENELITIAN**

##### **A. Sejarah Berdiri Sekolah**

Pada awalnya Sekolah Dasar Negeri 16 Gelumbang bernama Sekolah Negeri Pinang Banjar kemudian pada tahun 2012 berubah menjadi Sekolah Dasar Negeri 16 Gelumbang yang beralamat di desa Pinang Banjar Kecamatan Gelumbang Kabupaten Muara Enim. Sekolah ini berdiri pada tahun 1980-1981 dan mulai beroperasi pada tahun 1982. Selama berdiri sekolah ini telah mengalami 7 kali perubahan kepemimpinan. Pada tahun 1982-1988 sekolah ini dipimpin oleh bapak Anwar, kemudian pada tahun 1989-1994 dipimpin oleh bapak Abdul Manan 1995 - 2000 dipimpin oleh bapak Bayrusman, kemudian pada tahun 2001-2004 dipimpin oleh bapak Izroni Ilyas, kemudian pada tahun 2005-2012, Maruasas Lubis, S.Pd kemudian pada tahun 2013-2015 dipimpin oleh bapak Hermanto, S.Pd.SD kemudian pada tahun 2016- sekarang dipimpin oleh bapak Nardi, S.Pd. SD.

Sejak tahun berdirinya, SD Negeri 16 Gelumbang telah banyak mengeluarkan alumni. Khususnya siswa yang berdomisili di sekitar daerah Desa Pnang Banjar. Status yang dimiliki oleh SD 16 Gelumbang ialah Negeri. Dan terakreditasi B. SD Negeri 16 Gelumbang dikelola oleh Kementerian Pendidikan dan Kebudayaan di bawah Dinas Pendidikan, dengan waktu belajar pada pagi hari yang dimulai dari pukul 07.30 sampai dengan 12.30

WIB untuk hari Senin, Selasa, Rabu, Kamis dan Sabtu sedangkan pukul 07.30 sampai dengan 11.00 untuk hari Jum'at.

### **B. Visi dan Misi Sekolah**

SD Negeri 16 Gelumbang dalam melaksanakan proses pembelajaran memiliki :

**Visi :** Berprestasi berdasarkan IMTAQ

**Misi :**

1. Melaksanakan pembelajaran dan bimbingan secara efektif bagi siswa dengan potensi masing-masing
2. Menumbuhkan semangat keunggulan kepada warga sekolah
3. Mendorong dan memacu setiap siswa untuk mengenali potensi dirina sehingga dapat dikembangkan secara optimal.
4. Menumbuhkan penghayatan terhadap ajaran agama yang dianut dan budaya bangsa sehingga menjadi sumber kearifan dalam bertindak.

### **C. Keadaan Guru dan Pegawai SD Negeri 16 Gelumbang**

Untuk meningkatkan kualitas pendidikan, maka diperlukan berbagai kompetensi yang mengarah kepada para guru, di antaranya harus disesuaikan dengan latar belakang pendidikan. Berikut data mengenai keadaan guru SD Negeri 16 Gelumbang, yaitu:

**Tabel 3.1**  
**Keadaan Guru dan Pegawai SD Negeri 16 Gelumbang**  
**Tahun Pembelajaran 2018 – 2019**

No	Nama Guru	Pendidikan	Jabatan	Status Kepegawaian	Sertifikasi
1	Nardi,S.Pd.SD	S1	Kepala Sekolah	PNS	Sudah Sertifikasi
2	Herry B Syukur, S.Pd.SD	S1	Guru Kelas	PNS	Sudah Sertifikasi
3	Badarudin, S.Pd.SD	S1	Guru Kelas	PNS	Sudah Sertifikasi
4	Gitaliana, S.Pd.SD	S1	Guru Kelas	PNS	Sudah Sertifikasi
5	Latuz Lamun, S.Pd	S1	Guru PAI	PNS	Sudah Sertifikasi
6	Zulfakar,S.Pd.	S1	Guru PJOK	PNS	-
7	Zulkifli	SPG	Guru Kelas	PNS	-
8	Mad Aini,S.Pd	S1	Guru Kelas	Honorer	-
8	Elvira Yuliana,S.Pd.I	S1	Guru Kelas	Honorer	-
10	Suryadi,A.Md	D-III	Tata Usaha	Honorer	-

*Sumber: Dokumentasi SD Negeri 16 Gelumbang Tahun 2019*

Berdasarkan tabel diatas dapat disimpulkan:

### 1. Pendidikan

Berdasarkan UU RI Nomor 14 Tahun 2005 tentang guru dan dosen Kualifikasi akademik adalah ijazah jenjang pendidikan akademik yang harus dimiliki oleh guru atau dosen sesuai dengan jenis, jenjang, dan satuan pendidikan formal di tempat penugasan. Sertifikasi adalah proses pemberian sertifikat pendidik untuk guru dan dosen.

Jumlah guru SD Negeri 16 Gelumbang berjumlah 10 orang, yang terdiri dari 1 orang Kepala Sekolah, 6 guru kelas, 1 guru Pendidikan Agama

Islam, 1 guru Pendidikan Jasmani dan 1 Staf tata usaha. Dilihat dari kualifikasi pendidikan guru-guru SD Negeri 16 Gelumbang ada 8 guru yang memiliki kualifikasi pendidikan strata 1 (S1), 1 guru dengan kualifikasi pendidikan D-III dan 1 guru dengan kualifikasi pendidikan SPG.

## **2. Status Kepegawaian**

Berdasarkan tabel Guru dan Pegawai SD Negeri 16 Gelumbang.

Guru yang terdata PNS berjumlah 7 orang. Guru yang belum PNS atau Honorer berjumlah 2 orang dan pegawai SD Negeri 16 Gelumbang berjumlah 1 orang.

## **3. Sertifikasi**

Berdasarkan tabel di atas disimpulkan bahwa jumlah guru di SD Negeri 16 Gelumbang yang sudah sertifikasi berjumlah 5 orang dan yang belum sertifikasi berjumlah 5 orang.

## **D. Keadaan Siswa SD Negeri 16 Gelumbang**

Keadaan siswa juga harus mendapatkan perhatian oleh guru dalam menyusun dan melaksanakan pengajaran sehingga materi, metode, media dan fasilitas yang dipergunakan sejalan dengan keadaan siswa. Untuk lebih jelasnya berikut ini data mengenai keadaan siswa SD Negeri 16 Gelumbang.

Tabel 3.2

**Keadaan Siswa SD Negeri 16 Gelumbang Tahun Pembelajaran 2018 - 2019**

No	Kelas	Jenis Kelamin		Jumlah Siswa
		Laki-Laki	Perempuan	
1	I	8	4	12
2	II	7	8	15
3	III	10	7	17
4	IV	11	9	20
5	V	2	7	9
6	VI	4	6	10
7	Jumlah	42	41	83

*Sumber: Dokumentasi SD Negeri 16 Gelumbang Tahun 2019*

Berdasarkan jumlah siswa SD Negeri 16 Gelumbang, dapatlah diketahui bahwa setiap kelas memiliki beberapa jumlah siswa dan juga ruang belajar. Bila dilihat dari tabel di atas, maka jumlah siswa laki-laki lebih banyak dibandingkan dengan siswa perempuan. Tabel di atas, diketahui bahwa jumlah siswa secara keseluruhan adalah 83 siswa dengan rincian 42 siswa laki-laki dan 41 siswa perempuan.

### **E. Keadaan Sarana dan Pra Sarana**

Sarana dan prasarana dalam proses belajar mengajar sangat penting dan diperlukan. Salah satunya adalah ruang tempat berlangsungnya proses belajar mengajar. Dengan sarana dan prasarana pengajaran yang baik maka akan tercipta suasana belajar mengajar yang baik, seperti guru mudah menyampaikan materi pelajaran dan siswa mudah memahami dan menguasainya. Dalam menciptakan suasana belajar mengajar yang baik perlu didukung oleh sarana dan pra sarana yang baik pula. Di antaranya tempat belajar yang baik dan layak secara fisik.

Sarana dan pra sarana merupakan salah satu komponen yang sangat menunjang dalam proses belajar mengajar. Berbagai fasilitas yang tersedia diarahkan pada kegiatan inti sekolah yakni kegiatan pembelajaran. Dengan demikian dapatlah dikatakan bahwa fasilitas yang disediakan oleh pihak Sekolah dimanfaatkan oleh para guru dan siswa di SD Negeri 16 Gelumbang untuk efektifitas dan kualitas pembelajaran. Adapun sarana prasarana di SD Negeri 16 Gelumbang dapat dilihat pada table berikut ini:

**Tabel 3.3**  
**Sarana dan Prasarana SD Negeri 16 Gelumbang**  
**Tahun Pelajaran 2018-2019**

No	Jenis Sarana dan Pra Sarana	Jumlah	Keadaan sarana dan Prasarana
1	Ruang Belajar	6	Baik
2	Ruang Kepala Sekolah	1	Baik
3	Ruang Guru	1	Baik
4	Ruang Perpustakaan	1	Baik
7	Bangku	84	Baik
8	Lemari	9	Baik
9	Meja Tulis	84	Baik
10	Papan Tulis	6	Baik
11	Rak Buku	6	Baik
12	Papan Absen	6	Baik
13	Papan Statistik	1	Baik
14	Papan Pengumuman	2	Baik
15	Alat Olahraga	Ada	Baik
16	UKS	Ada	Baik
17	WC	Ada	Baik
18	Gudang	Ada	Baik

*Sumber: Dokumentasi SD Negeri 16 Gelumbang 2019*

#### **F. Struktur Organisasi SD Negeri 16 Gelumbang**

Struktur organisasi merupakan faktor yang tidak kalah pentingnya pada setiap lembaga maupun instansi. Dengan adanya struktur organisasi, maka setiap persoalan yang terlihat dapat diselesaikan secara langsung pada setiap bagian sesuai dengan hak dan tanggung jawab dari setiap bagian itu sendiri. Berikut ini dapat dilihat struktur organisasi sekolah pada SD Negeri 16 Gelumbang :

### Struktur organisasi SD N 16 Gelumbang

Tahun pelajaran 2018- 2019

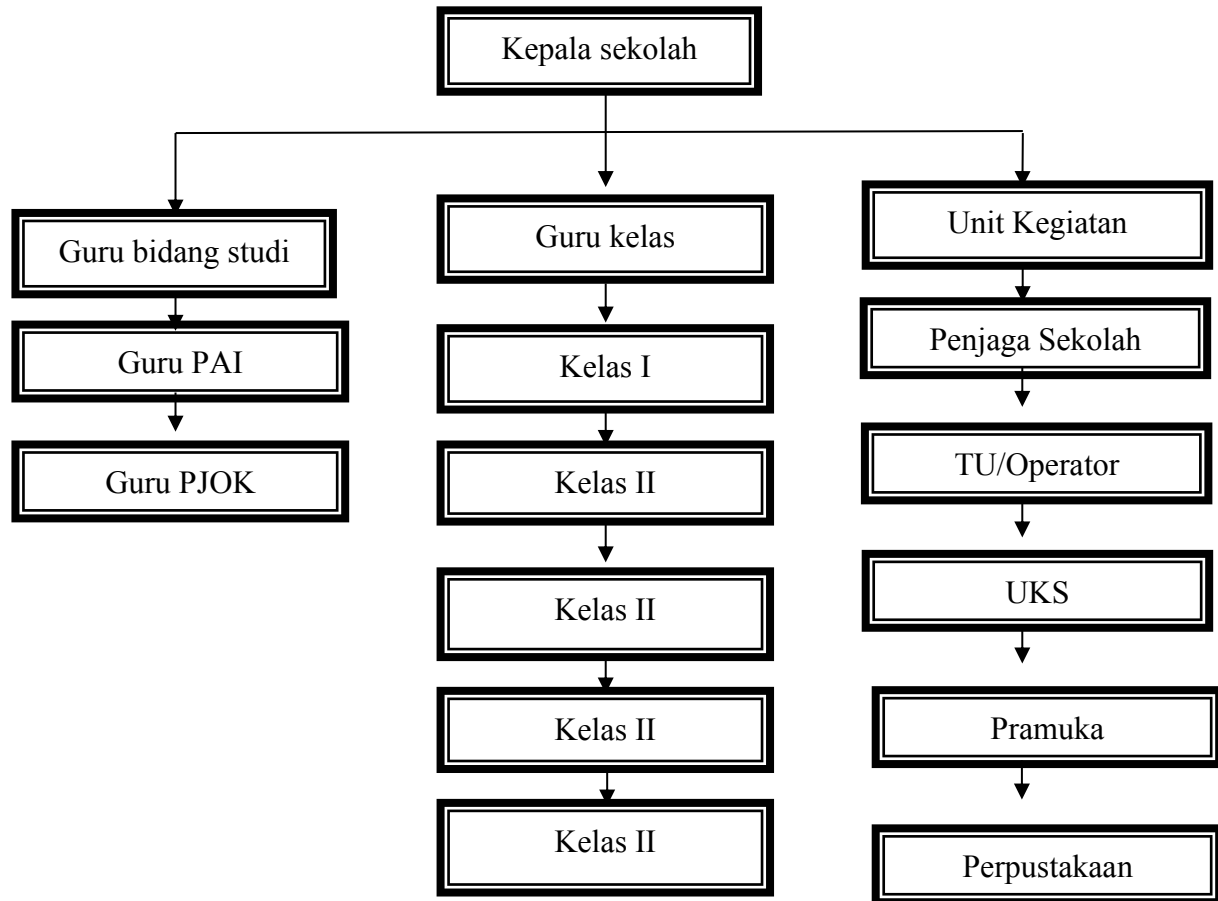

*Sumber: Dokumentasi SD Negeri 16 Gelumbang 2019*

#### G. Kegiatan Belajar Mengajar

Untuk mencapai tujuan pendidikan Nasional di SD Negeri 16 Palembang menggunakan Kurikulum Tingkat Satuan Pendidikan (KTSP) dan Kurikulum K13 pada tingkat Sekolah Dasar dengan menggunakan Standar Isi (SI). Berdasarkan Undang-Undang Republik Indonesia Nomor 20 Tahun 2003 tentang Sistem Pendidikan Nasional dan Peraturan Pemerintah Republik



Indonesia No 19 Tahun 2005 tentang Standar Nasional Pendidikan yang mengamanatkan bahwa Kurikulum Tingkat Satuan Pendidikan (KTSP) jenjang Pendidikan.<sup>1</sup>

Dasar disusun oleh Satuan Pendidikan dengan mengacu kepada Standar Isi (SI) dan Standar Kompetensi Kelulusan (SKL) serta berpedoman kepada panduan yang disusun oleh Badan Standar Nasional Pendidikan (BSNP).

Ada dua kegiatan yang dilaksanakan di SD Negeri 16 Gelumbang, yaitu:

1. Kegiatan Intra Kurikuler

Untuk kegiatan Intra Kurikuler di SD Negeri 16 Gelumbang sama seperti Sekolah Dasar yang lain, yaitu di dalam melaksanakan kegiatan belajar mengajar dengan mengacu pada Kurikulum K13 dan Kurikulum Tingkat Satuan Pendidikan (KTSP) tahun 2006 dengan mengacu pada Standar Isi (SI). Secara terperinci, kurikulum yang dimaksud terdiri dari jumlah dan jenis mata pelajaran. Kelas 1, dan 4 menerapkan kurikulum K13 sedangkan Kelas 2,3,5 dan 6 masih menerapkan kurikulum KTSP. Dan ini merupakan mata pelajaran umum yang harus diikuti oleh seluruh siswa tingkat Sekolah Dasar. Di antaranya ialah Pendidikan Kewarganegaraan (PKn), Bahasa Indonesia, Matematika, Ilmu

---

<sup>1</sup>*Dokumentasi SD Negeri 38 Palembang Tahun 2019*

Pengetahuan Sosial (IPS), Ilmu Pengetahuan Alam (IPA), Pendidikan Jasmani dan Kesehatan, Kerajinan Tangan dan Kesenian (Kertakes), Muatan Lokal, Pengembangan Diri.

## 2. Kegiatan Extra Kurikuler

Untuk kegiatan ekstra kurikuler, SD Negeri 16 Gelumbang melakukan kegiatan Pramuka. Kegiatan ekstra kurikuler ini dilakukan setelah pulang sekolah setiap hari Jum'at pukul 14.00-16.30 WIB.