

### **BAB III**

#### **SETTING WILAYAH PENELITIAN**

##### **A. Sejarah Madrasah Aliyah Al-Fatah Palembang**

Latar belakang berdirinya Madrasah Aliyah Al-Fatah berawal dari wujud tanggung jawab moral dan akademik Universitas Islam Negeri Raden Fatah Palembang sebagai Lembaga Tinggi Perguruan Tinggi Agama Islam untuk mewujudkan harapan masyarakat agar menyelenggarakan madrasah. Hal ini disambut positif oleh keluarga UIN Raden Fatah dan akhirnya pimpinan UIN mengeluarkan rekomendasi kepada Fakultas Tarbiyah untuk membentuk tim kecil yang bertugas menyiapkan proses pendirian madrasah.

Untuk merealisasikan hal tersebut, Dekan Fakultas Tarbiyah membentuk tim pendiri dengan surat keputusan nomor X tahun 2000. Tanggal 20 Desember tahun 2000 yang lalu. Dengan dasar surat tugas tersebut, tim kecil yang diketahui oleh Jamanuddin, M.Ag segera menyiapkan langkah-langkah konseptual dan teknis operasional yang dianggap perlu. Alhamdulillah berkat pertolongan Allah Swt. Madrasah yang diinginkan dapat diwujudkan dengan siswa angkatan pertama berjumlah 60 orang yang berasal dari berbagai macam daerah di wilayah Sumatera Selatan. Pada tanggal 4 Agustus 2001 Madrasah Aliyah Al-Fatah untuk tingkat Aliyah dapat diresmikan, yang meresmikannya dilakukan oleh Prof. DR.J Suyuti Pulungan MA mewakili Rektor yang berhalangan. Dalam peresmian itu, dihadiri oleh para pejabat di lingkungan UIN Raden Fatah, pejabat Depag Kota dan Wilayah,

perwakilan Pemda. Tk.1 dan Kota Madya Palembang, Departemen Pendidikan Nasional, Masyarakat dan para mahasiswa bersama walinya.

**Tabel 3. Jumlah Kepala Sekolah MA Al-Fatah Palembang**

No.	Nama	Tahun
1	Jamanuddin, M. Ag	2000 – 2006
2	Khoirul Anwar, M.Pd.I	2006 – Sekarang

#### **B. Letak Geografis MA Al-Fatah Palembang**

Madrasah Aliyah Al-Fatah Palembang terletak di kompleks UIN Raden Fatah Palembang, tepatnya terletak di Jln. Prof. K.H. Z. Abidin Fikry KM. 3,5. Diperkirakan menggunakan waktu 15 menit dalam perjalanan, wilayah MA Al-Fatah ini memang letaknya sangat strategis. Secara Geografis letak MA Al-Fatah Palembang berbatasan dengan empat objek:

1. Sebelah Timur berbatasan dengan gedung Tarbiyah UIN Raden Fatah Palembang
2. Sebelah Selatan berbatasan dengan gedung Tarbiyah UIN Raden Fatah Palembang
3. Sebelah Barat berbatasan dengan Asrama Tarbiyah UIN Raden Fatah Palembang
4. Dan sebelah utara berbatasan dengan SD 114.<sup>1</sup>

---

<sup>1</sup> Bayu Dianova, TU MA Al-Fatah Palembang, 28 Agustus 2017, jam : 10:30

MA Al-Fatah Palembang merupakan lembaga pendidikan yang memiliki ciri khas keislaman yang berada di bawah naungan Kementerian Agama. MA Al-Fatah Palembang ini mempunyai gedung utama yang di dalamnya terdiri dari beberapa ruangan, di antaranya adalah ruang kantor kepala sekolah, ruang administrasi, ruang guru, ruang bendahara, ruang waka kesiswaan, ruang waka kurikulum, dan ruang kelas yang terdiri dari 10 kelas. Madrasah Al-Fatah Palembang mempunyai lapangan untuk melaksanakan tausiyah atau apel pagi pada hari senin, yang terletak di depan bangunan sekolah dan juga dapat dimanfaatkan sebagai fasilitas olahraga.

### **C. Visi, Misi, dan Tujuan MA Al-Fatah Palembang**

Pendidikan menengah ini mulanya dinamakan Madrasah Aliyah Labor (MAL). Namun dalam perkembangan selanjutnya memulai pembahasan yang panjang, nama madrasah dikukuhkan menjadi “Madrasah Aliyah Al-Fatah (MAF)” kata “Al-Fatah” digunakan menisbatkan MAF pada UIN Raden Fatah Palembang. Adapun Visi, Misi dan Tujuan dari MAF ini adalah sebagai berikut:

**Visi Madrasah Aliyah Al-Fatah :** Terwujudnya madrasah berkualitas. Madrasah Aliyah yang unggul, Islami, dan populis.

**Misi Madrasah Aliyah Al-Fatah :**

1. Meningkatkan Profesional Guru dan Keterampilan Karyawan
2. Mengembangkan Komponen Sumber Daya Manusia (SDM) madrasah.
3. Mengoptimalkan kegiatan Belajar Mengajar (KBM) dan Administrasi.
4. Meningkatkan Hubungan yang Harmonis secara Internal dan Eksternal

### **Tujuan Madrasah Aliyah Al-Fatah :**

Dengan Visi dan Misi tersebut bertujuan sebagai berikut:

1. Peserta didik memiliki dasar-dasar keilmuan dan keterampilan sesuai dengan minat dan bakat yang dikembangkan lebih lanjut baik secara formal maupun informal.
2. Peserta didik memiliki kekuatan moral yang mendasari oleh ajaran-ajaran agama sehingga menjadi kehidupan yang dilandasi akhlakul karimah.<sup>2</sup>

Sekolah merupakan salah satu tempat bagi manusia untuk belajar sesuatu yang baru yang bermanfaat bagi dirinya dan orang lain. Agar output yang dihasilkan dari sekolah akan bermanfaat bagi siswa-siswi dalam kehidupan masa depan yang lebih baik. Tujuan Pendidikan Menengah adalah meningkatkan kecerdasan, pengetahuan, kepribadian, akhlak mulia, serta keterampilan untuk hidup mandiri dan mengikuti pendidikan lebih lanjut ke tingkat yang lebih tinggi.

#### **D. Struktur Organisasi**

1. Sebagaimana kita ketahui bahwa organisasi adalah kelompok manusia yang berkerja sama untuk mencapai tujuan tertentu. Dengan demikian sekolah yang ada di MA Al-Fatah Palembang merupakan kelompok manusia yang membagikan kerja dan tanggung jawab sesuai dengan tugasnya masing-masing untuk mencapai tujuan pendidikan. Adapun struktur MA Al-Fatah Palembang adalah sebagai berikut:

---

<sup>2</sup> Bayu Dianova, TU MA Al-Fatah Palembang, 28 Agustus 2017, jam 10:30

**STRUKTUR ORGANISASI  
MADRASAH ALIYAH AL-FATAH PALEMBANG  
TAHUN 2017-2018**

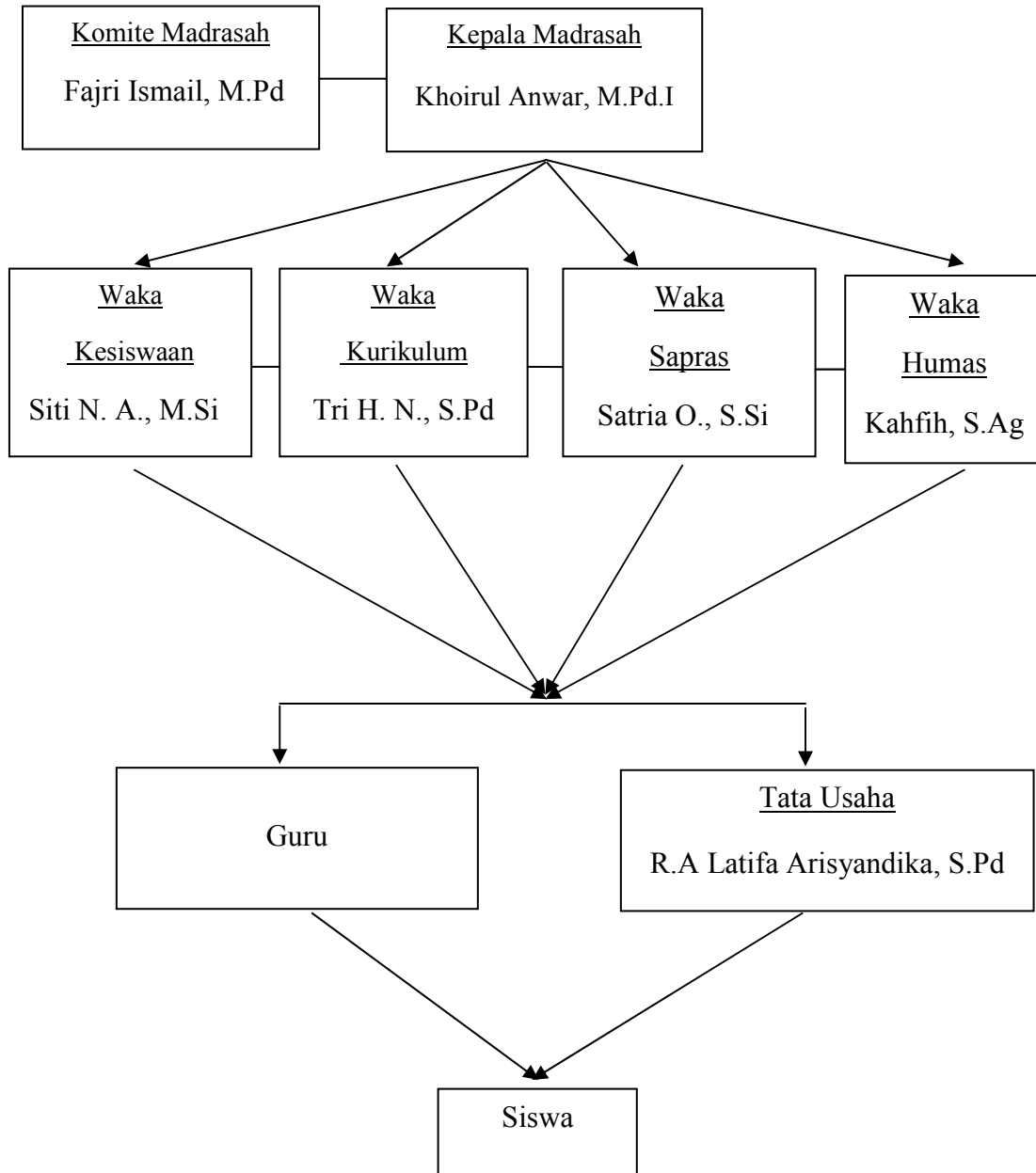

Adapun tugas dan wewenang masing-masing staf adalah :

1. Kepala Sekolah

- a. Menyusun KRS (Kurikulum Rencana Sekolah)
- b. Mengorganisir, mengarahkan, mengkoordinasi kegiatan.
- c. Melaksanakan pengawasan.
- d. Melaksanakan evaluasi terhadap kegiatan.
- e. Menentukan kebijakan.
- f. Mengadakan rapat.
- g. Mengambil keputusan
- h. Mengatur proses pembelajaran.
- i. Mengatur administrasi kantor, siswa, pegawai, perlengkapan, dan keuangan.
- j. Mengatur hubungan sekolah dengan masyarakat.

2. WAKA Kurikulum

WAKA Kurikulum membantu tugas kepala sekolah sebagai berikut:

- a. Menyusun, perencanaan, mengarahkan, pengkoordinasian, pengawasan, dan penilaian.
- b. Membantu kualifikasi ketenangan.
- c. Menyusun laporan.

3. WAKA Kesiswaan

- a. Menyusun program pembelajaran.
- b. Menyusun pembagian tugas guru.

- c. Menyusun jadwal pelajaran.
  - d. Menyusun jadwal evaluasi belajar.
  - e. Menyusun pelaksanaan UN/US.
  - f. Menerapkan kriteria persyaratan kenaikan kelas atau tidak.
  - g. Mengharapkan jadwal penerimaan raport dan penerimaan STTB.
  - h. Mengkoordinasikan dan mengarahkan penyusunan silabus dan RPP.
  - i. Menyediakan buku kinerja kelas.
  - j. Menyusun laporan pelaksanaan pembelajaran
  - k. Mewakili Kepala Sekolah dalam kegiatan diluar sekolah.
  - l. Menyusun laporan kegiatan kesiswaan.
  - m. Mengatur materi siswa.
4. WAKA Saprasi (sarana prasarana)
- a. Menyusun rencana kebutuhan
  - b. Mengadministrasikan keadaan sarana prasarana sekolah
  - c. Pengelolaan pembiayaan alat praktek.
  - d. Menyusun laporan.
5. Guru
- a. Menyusun silabus dan RPP.
  - b. Melaksanakan RPP.
  - c. Melaksanakan penilaian hasil belajar
  - d. Melaksanakan perbaikan dan pengayaan.
  - e. Mengisi daftar nilai siswa.

- f. Membuat/menggunakan alat peraga.
  - g. Menciptakan karya siswa.
  - h. Mengikuti kegiatan kurikulum.
  - i. Mengembangkan mata pelajaran.
6. Tata Usaha
- a. Menyusun program ketatausahaan.
  - b. Pengelolaan administrasi pegawai, guru, siswa.
  - c. Memberi karir pegawai
  - d. Menyusun administrasi pelaksanaan sekolah
  - e. Menyusun statistik daftar sekolah
  - f. Mengkoordinasi dan melaksanakan 7 K.
  - g. Menyusun laporan pelaksanaan kegiatan ketatausahaan

## **E. Keadaan Guru, Pegawai dan Siswa di MA Al-Fatah Palembang**

### **1. Keadaan Guru**

Dalam proses belajar mengajar, guru mempunyai peranan penting dalam rangka mencapai keberhasilan tujuan pengajaran. Lebih dari itu guru mempunyai tanggung jawab terhadap keberhasilan anak didik. Jumlah guru di MA Al-Fatah Palembang cukup memadai untuk membantu keberhasilan siswa. Pada tahun pelajaran 2017-2018 dapat diketahui guru MA Al-Fatah Palembang terdiri dari guru tetap dan guru tidak tetap.



Secara keseluruhan MA Al-Fatah telah memiliki 33 orang guru sesuai dengan bidang keahliannya dengan kualifikasi Pendidikan Strata Satu (S-1) atau Strata Dua (S-2), D-1 dan SMA. Jumlah ini terdiri dari 12 orang guru DP dari Kemenag dan 21 orang guru honorer. Adapun jumlah guru MA Al-Fatah Palembang saat ini adalah sebagai berikut:

**Tabel 4. Data-data Nama Guru MA Al-Fatah Palembang tahun Ajaran  
2017/2018**

<b>No.</b>	<b>Nama Guru</b>	<b>Bidang Studi</b>	<b>Pendidikan</b>
1.	Khoirul Anwar S.Ag	Qur'an Hadist	S-2 Pendidikan Islam
2.	Siti Nurul Atiqoh, S.Ag. M.Si.	Qur'an Hadist	S-2 Pendidkan Islam
3.	Rulitawati, S.Ag	SKI	S-2 Pendidikan Islam
4.	Rostiana Sartika, S.Ag	Fiqih/ BTA	S-1 Tarbiyah PAI
5.	Muri, S.Pd.I	SKI/Tahfiz	S-1 Tarbiyah PAI
6.	Rosmayani, S.Ag	Aqidah Akhlak	S-1 Tarbiyah PAI
7.	Tri Harisah Novianti, S.Pd	Matematika	S-1 Pend. Matematika
8.	Dra. Yayang Sari Aprilda. M.Pd.I	Matematika	S-2 Pend Islam- S-1 Matematika
9.	Rafika, S.Pd	Matematika	S-1 Pend. Matematika
10.	Satria Oktiva, S. Si	Fisika	S-1 MIPA Fisika
11.	Nirwana Indah, S.Pd	Fisika	S-1 FKIP UNSRI
12.	Asniwati, S.Pd	Kimia	S-1 Pend. KIMIA
13.	M. Zen Syukri, S.Pd	Kimia	S-1 Pend. KIMIA
14.	Sinta Silviana, S.Pd	B. Inggris	S-1 Pend. Inggris
15.	Nyayu Nuzuhatus saleha, S.Pd	B. Inggris	S- Pend. Inggris
16.	R. A Latifa Arisyandita, S.Pd	Matematika	S-1 Pend. Matematika
17.	Sri Bungowati, S.Pd	Biologi	S-1 Akta IV S-2 Manajemen Pend
18.	Novia Balliane, S.Pd	Biologi	S-1 FKIP Biologi UMP S-2 Manajemen

			Pendidikan
19.	Mardiana Zakiyanti, S.Pd	B. Indonesia	S-1 Pend. B. Indonesia
20.	Nahidah, S.Pd	B. Indonesia	S-1 Pend. B. Indonesia
21.	Joko Wiyono, S.Pd	PPKn	S-1 Pend. PPKn
22.	Mulyati, SE	Sosiologi/Geografi	S-1 Pend. Ekonomi
23.	Sundus Amirah, S.Pd	Geografi	S-1 Pend. Ekonomi
24.	Ratna Dewi, SE	Ekonomi/akuntansi	S-1 Pend. Ekonomi
25.	Kahfi, S.Ag	B. Arab	S-1 Tarbiyah
26.	Kgs. Muhammad Idris, S.Pd	Penjas	S-1 FKIP PGRI
27.	Teguh Setia Adi, S.Pd	Penjas	S-1 FKIP PGRI
28.	Nur'aini, Amd	Tik	D-3 Komputer
29.	Bayu Dianova	Tik	D-1 Komputer
30.	M. Febriansyah, S.Pd.I	B. Indonesia	S-1 FKIP
31.	Dismawanto	Adm	SMA
32.	Madina	Adm	S-1 PAI (Dalam Proses) UIN
33.	Sauda Rahmah, SPd	Bahasa Prancis dan B. Inggris	S-1 PGRI

Sumber Data : Dokumentasi MA Al-Fatah Palembang, Tahun 2017

## 2. Keadaan Pegawai

**Tabel 5. Nama-nama Pegawai MA Al-Fatah Palembang**

No.	Nama Guru	L/P	Pendidikan Terakhir	Tahun	Jabatan
1.	Khoirul Anwar, M.Pd	L	S-2 UIN RF	2001	Ka. Madrasah
2.	Tri Harisah Novianti, S.Pd	P	S-1 UNSRI	2006	Waka Kurikulum
3.	Siti. Nurul A. S.Ag M.SI	P	S-2 UIN	2003	Waka Kesiswaan
4.	Satria Oktifa, S.Si	L	S-1 UNSRI	2003	Waka Sarana Prasarana
5.	Nur 'Aini, Amd	P	D-3 Komputer	2009	Bendahara Madrasah
6.	Bayu Dianova	P	D-1 Komputer	2012	Staf Adm
7.	Dismawanto	L	SMA	2009	Staf Adm

8.	RA. Latifa Arisyandika, S.Pd	P	S-1 Tarbiyah	2011	Staf Adm
9.	Madina	L	S-1 Tarbiyah (Dalam Proses)		Staf Adm
10.	H. Kahfih, S.Ag	L	S-1 UIN	2001	WAKA HUMAS

*Sumber Data : Dokumentasi MA Al-Fatah Palembang Tahun 2017*

### **3. Keadaan Siswa**

Siswa MA Al-Fatah Palembang berasal dari berbagai daerah dan latar belakang yang berbeda-beda. Sebagian siswa ada yang tinggal di lingkungan kampus UIN Raden Fatah Palembang, sekolah juga mengadakan kerjasama dengan Fakultas Tarbiyah Raden Fatah Palembang sebagai usaha untuk menjaga dan mengembangkan kemampuan anak. Jumlah siswa MA Al-Fatah Palembang tahun ajaran 2017-2018 secara keseluruhan berjumlah 329 siswa yang terdiri dari 135 siswa laki-laki dan 194 siswa perempuan. Mereka terbagi menjadi 10 kelas, yaitu, kelas X dengan jumlah 126 siswa, kelas XI dengan jumlah 103 siswa, dan kelas XII dengan jumlah siswa 100 siswa, seperti yang terurai pada tabel berikut ini:

**Tabel 6. Keadaan Siswa MA Al-Fatah Palembang Tahun 2017-2018**

<b>Kelas</b>	<b>L</b>	<b>P</b>	<b>Jumlah</b>
X – MIA 1	9	23	32
X – MIA 2	12	20	32
X – IIS 1	18	14	32
X – IIS 2	16	14	30
<b>Jumlah</b>	<b>55</b>	<b>71</b>	<b>126</b>

<b>Kelas</b>	<b>L</b>	<b>P</b>	<b>Jumlah</b>
XI- IPA 1	13	18	31
XI- IPA 2	13	18	31
XI- IPS	18	23	41
<b>Jumlah</b>	<b>44</b>	<b>59</b>	<b>103</b>

<b>Kelas</b>	<b>L</b>	<b>P</b>	<b>Jumlah</b>
XII-IPA 1	5	30	35
XII- IPA 2	15	19	34
XII-IPS	16	15	31
<b>Jumlah</b>	<b>36</b>	<b>64</b>	<b>100</b>

*Sumber Data : Dokumentasi MA Al-Fatah Palembang 28 Agustus 2017*

## **F. Sarana dan Prasarana**

Yayasan pembangunan UIN Raden Fatah Palembang telah memiliki lahan tanah kosong dengan sertifikat surat hak milik, luasnya mencapai dua hektar yang terletak di pusat pengembangan ibu kota Palembang, yaitu di Jalan Prof. KH. Zainal Abidin Fikri km. 3,5 kompleks UIN Raden Fatah Palembang 30129 tlp. 07117783919, untuk sementara waktu, sebelum pemanfaatan tanah tersebut dapat diwujudkan, penyelenggaraan MA Al-Fatah masih dipusatkan di lokasi tanah kampus UIN Raden Fatah Palembang.

Dalam rangka penyelenggaraan pendidikan, lembaga pendidikan formal, seperti MA Al-Fatah Palembang membutuhkan fasilitas yang memadai di dalam menjalankan fungsinya, tersedia sarana dan prasarana yang memadai akan sangat menunjang tercapainya tujuan pendidikan. Berdasarkan observasi yang penulis lakukan terhadap sarana dan prasarana penunjang, diantaranya dapat dilihat pada tabel di bawah ini:

**Tabel 7. Sarana dan Prasarana MA Al-Fatah Palembang**

<b>No.</b>	<b>Nama Barang</b>	<b>Jumlah</b>	<b>Keterangan</b>
1.	Ruang Kepala Sekolah	1	Baik
2.	Ruang Guru	1	Baik
3.	Ruang TU	1	Baik
4.	Ruang Waka Kurikulum	1	Baik
5.	Lemari	8	Baik
6.	Lemari File cabinet	1	Baik
7.	Papan tulis (white board)	10	Baik

8.	Meja dan kursi belajar	300	Baik
9.	Meja Guru	10	Baik
10.	Papan statistik jumlah siswa	1	Baik
11.	Kursi Guru	17	Baik
12.	Papan data guru	1	Baik
13.	Papan nama Madrasah	1	Baik
14.	Listrik	5	Baik
15.	Komputer	2	Baik
16.	Kipas angin	9	Baik
17.	Tip recorder	2	Baik
18.	Peralatan labor IPA	1	Baik
19.	Televisi	1	Baik
20.	Perpustakaan	1 unit	Raden Fatah
21.	Bola kaki dan bola volley	15 buah	Baik
22.	Lapangan	1	Baik
23.	WC Guru	1	Baik
24.	WC Siswa	1	Baik

*Sumber Data : Dokumentasi MA Al-Fatah Palembang 28 Agustus 2017*

Berdasarkan tabel di atas bahwa sarana dan prasarana yang dimiliki sekolah MA Al-Fatah Palembang sudah cukup baik. Walaupun masih ada terdapat kekurangan. Dengan fasilitas yang cukup baik tersebut diharapkan siswa dapat mengikuti proses pembelajaran dengan tenang dan nyaman, sehingga tujuan pembelajaran dapat dicapai. Dalam kegiatan pembelajaran, kelas atau ruangan yang bersih, rapi, tenang serta nyaman akan sangat menunjang konsentrasi siswa dalam

belajar di dalam kelas, dan kelas merupakan fasilitas atau sarana yang paling utama.

Adapun sarana lain yang menunjang siswa dalam proses belajar yaitu :

### **Media Pembelajaran**

Dalam rangka mempermudah menjelaskan materi mata pelajaran, maka dibutuhkan sebuah perangkat alat sebagai media pembelajaran. MA Al-Fatah Palembang telah menyediakan media pembelajaran yang digunakan secara umum. Media ini dapat digunakan sewaktu-waktu ketika dibutuhkan. Adapun media pokok yang ada disetiap ruang kelas yaitu white board, spidol. Layar Infocus, dan penghapus. Sedangkan media yang tersedia lainnya yang ada di MA Al-Fatah Palembang yaitu:

**Tabel 8. Media Pembelajaran**

<b>No.</b>	<b>Media Audio</b>	<b>Jumlah</b>	<b>Ket.</b>
1.	Tape Recorder	2	Baik
2.	Salon (pengeras suara)	2	Baik
3.	Infokus	4	Baik

*Sumber: Dokumentasi MA Al-Fatah Palembang 27 Agustus 2017*

### **G. Kegiatan Belajar Mengajar**

Kegiatan belajar mengajar di MA Al-Fatah dilakukan setiap hari Senin sampai Sabtu, dari pukul 06,45-07,30, pada hari Senin seperti biasa melakukan apel pagi dan untuk mengajarnya dimulai pada pukul 07.30-14.30 wib, sedangkan hari Selasa, Rabu, Kamis, dan Sabtu dimulai dari pukul 07.00-14.00 wib, untuk hari Jum'at dilakukan kegiatan sekolahnya dimulai dari 07.00-11.15 wib, di sekolah MA Al-Fatah ini sebelum memulai pelajaran siswa-siswanya mempunyai rutinitas yaitu membaca Al-Qur'an secara bergiliran antar kelas dan setiap kelas mempunyai tugasnya masing-masing sesuai dengan jadwal yang ditetapkan, dimulai pukul 06,45-07.00 WIB.

Kegiatan belajar mengajar di MA Al-Fatah ini diselenggarakan 45 menit dalam satu jam pelajaran. Mata pelajaran yang diajarkan di MA Al-Fatah Palembang dibagi menjadi dua bagian antara lain: pelajaran Ilmu Pengetahuan Umum dan Ilmu Pengetahuan Agama. Dalam proses pembelajaran khusus guru Pendidikan Agama Islam yang ada di MA Al-Fatah ini sebelum melaksanakan pembelajaran mereka membuat rencana pelaksanaan pembelajaran atau disebut dengan RPP. RPP merupakan salah satu perangkat pembelajaran yang sangat penting dalam pendidikan, ini menjadi acuan bagi guru dalam melaksanakan tugasnya di dalam kelas agar proses pembelajarannya mencapai tujuan yang telah direncanakan. yang buat harus sesuai dengan materi ajar yang dipelajarinya.

Rencana pelaksanaan pembelajaran disusun untuk setiap pertemuan. RPP dimaksud adalah rencana pelaksanaan pembelajaran berorientasi pembelajaran



terpadu yang menjadi pedoman bagi guru dalam proses belajar mengajar. Langkah-langkah pembelajaran tersebut difokuskan pada peningkatan kualitas pembelajaran, yaitu untuk memenuhi ketuntasan pembelajaran melalui pencapaian indikator hasil pembelajaran sesuai kurikulum.

Komponen-komponen penting yang ada dalam rencana pembelajaran meliputi: SK (standar kompetensi), KD (kompetensi dasar), hasil belajar, indikator belajar, metode pembelajaran, nilai-nilai karakter, sumber pembelajaran, alat dan bahan, langkah-langkah kegiatan pembelajaran, dan evaluasi.

#### **H. Kegiatan Ekstrakurikuler**

Adapun kegiatan ekstrakurikuler di MA Al-Fatah Palembang adanya program unggulan madrasah yaitu tiga bahasa antara lain, bahasa Inggris, bahasa Arab dan bahasa Indonesia. Sedangkan muatan lokal di MA Al-Fatah Palembang itu kegiatan BTA (baca tulis Al-Qur'an), tahfidz, muhadaroh, conversation, muhadasah dan pengembangan diri. Kegiatan ekstrakurikuler di MA Al-Fatah Palembang ini seperti Rohis, Paskibraka, Pramuka, Drumband, Marawis, Nasyid, Tari, Futsal, dan Volly. Yang dilaksanakan sesuai dengan jadwal masing-masing ekskul yang dimulai dari jam 14.00 sampai jam 15.30 WIB.