

BAB III

KONDISI OBJEK PENELITIAN

A. Sejarah Singkat Sekolah Dasar Negeri 1 Tanjung Beringin

Sekolah Dasar Negeri 1 Tanjung Beringin Kecamatan Tanjung Lubuk OKI pertama kali didirikan pada tahun 1958 pada mulanya sekolah merupakan sekolah rakyat (SR) Tanjung Beringin dan hanya terdiri dari 3 kelas saja yakni kelas 1-3. Akan tetapi sebelum adanya gedung sekolah masyarakat Tg Beringin dan sekitarnya menjalan pendidikan dibawah rumah penduduk atau surau, dan kelas IV-VI bersekolah di SDN 1 Kota bumi letak di dusun tetangga dan dengan dorongan dari masyarakat setempat dan berkat semangat belajar mereka. Dengan beransurnya proses pembangunan gedung sekolah dimulai dari hanya tiga (3) kelas saja. Kemudian karena adanya musyawarah dari masyarakat setempat dan tuntunan zaman, sekolah ini makin maju dan berkembang sehingga pada tahun 1959 Sekolah SDN 1 Tg Beringin sudah bisa ditempati. Status tanah khibah dari warga desa Tanjung Beringin dengan luas tanah lebar ± 50 m, dan panjang ± 70 m. Kemudian terjadinya perubahan sehingga masyarakat sekempat atau daerah-daerah lain mendirikan pendidikan sekolah dan pada akhirnya sekolah dasar negeri 1 Tanjung Beringin hanya masyarkat daerah Tanjung Beringin.¹

¹ Asmiati S.Pd, *wawancara dengan Kepala Sekolah*, Kamis, 6 September 2018

B. Letak Geografis

Letak geografis Sekolah Dasar Negeri 1 Tanjung Beringin Kecamatan Tanjung Lubuk OKI ini terletak lokasi yang dekat dengan pemukiman/ rumah warga setempat yang dekat dengan keramaian yang mudah dicari karena sekolah berada di dekat jalan tempat lalu lintas kendaraan bermesin, jalan kaki, dan sebagainya.

Letak Geografis Sekolah Dasar Negeri 1 Tanjung Beringin Kecamatan Tanjung Lubuk OKI adalah posisi sebagai berikut:

- 1) Sebelah Timur berbatasan dengan depan sekolah berbatasan dengan jalan lalu lintas dan rumah penduduk
- 2) Sebelah barat berbatasan dengan belakang sekolah dan rumah penduduk
- 3) Sebelah utara berbatasan dengan tempat pemakaman dan kebun penduduk
- 4) sebelah selatan / samping kiri berbatasan dengan pemukiman penduduk.

**C. Visi, Misi, dan Tujuan Sekolah Dasar Negeri 1 Tanjung Beringin
Kecamatan Tanjung Lubuk OKI**

1. Visi Sekolah

Mewujudkan lulusan siswa yang berprestasi, disiplin, kreatif, berakhlak mulia.

2. Misi Sekolah

1. Melaksanakan pembelajaran dan bimbingan yang sesuai dengan potensi yang dimiliki.
2. Menanamkan budaya disiplin bagi warga sekolah.
3. Menanamkan budaya bersih dan sehat pada warga sekolah.
4. Menanamkan rasa percaya diri agar memiliki rasa penuh tanggung jawab.

3. Tujuan Sekolah

1. Menghasilkan dan membentuk manusia yang unggul pada ilmu pengetahuan.
2. Menguasai pengetahuan sosial kemasyarakatan.
3. Selalu mendisiplinkan diri.
4. Toleransi sesama anggota masyarakat.²

Berdasarkan adanya visi, misi, dan tujuan sekolah. Akan terjadinya sekolah yang berkualitas yang handal dan bermutu karena jelas dalam visi, misi dan tujuan Sekolah Dasar Negeri 1 Tanjung Beringin Kecamatan Tanjung Lubuk OKI.

² Dokumentasi *SDN 1 Tanjung Beringin*, Tahun 2018

Gambar.1
PETA/ DENAH
SDN 1 TANJUNG BERINGIN

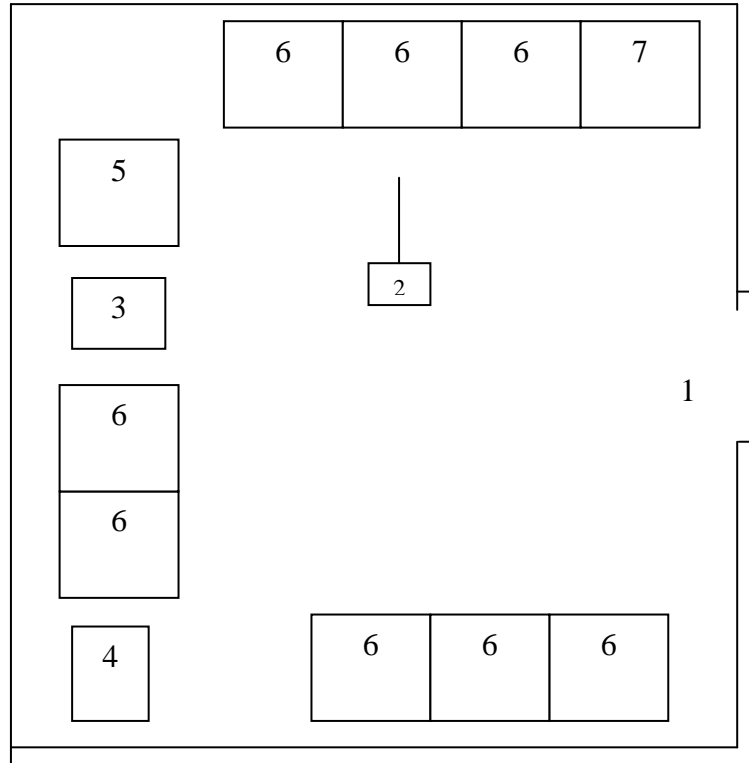

KETERANGAN:

1. Pintu Masuk
2. Tiang Bendera
3. Sumur
4. WC
5. Rumah Penjaga (Perpus, UKS)
6. Ruang Kels
7. Kantor

**D. Struktur organisasi Sekolah Dasar Negeri 1 Tanjung Beringin Kecamatan
Tanjung Lubuk OKI**

Gambar.2

STRUKTUR ORGANISASI SEKOLAH³

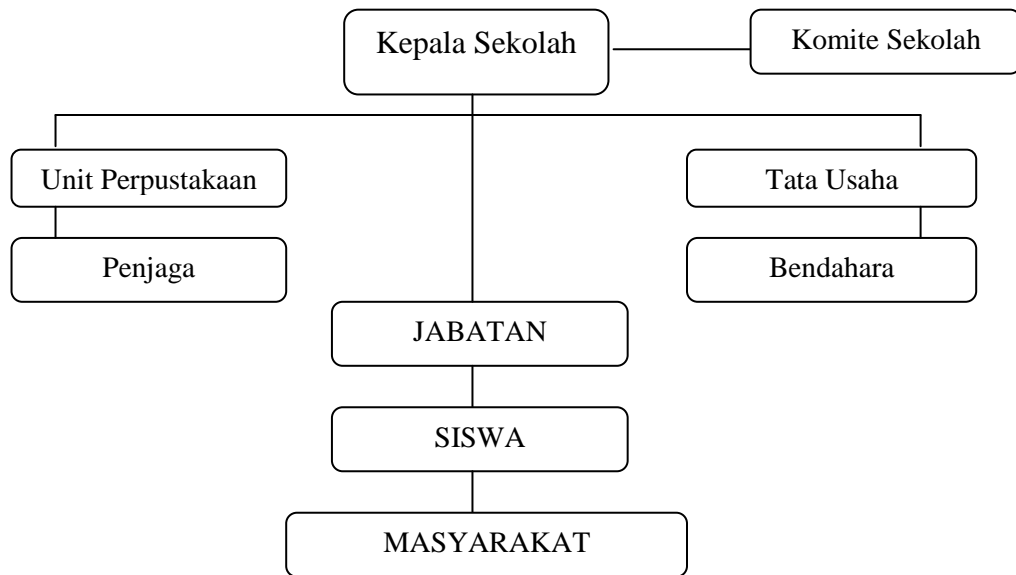

³ Dokumentasi SDN 1 Tanjung Beringin, Tahun 2018

E. Tugas Pokok Guru di SDN 1 Tanjung Beringin Kecamatan Tanjung Lubuk

OKI

Adapun tugas dan wewenang masing-masing tenaga pendidik dan kependidikan adalah:

1. Kepala Sekolah

- a) Menyusun KRS (Kurikulum Rencana Sekolah)
- b) Mengorganisir, mengarahkan, mengkoordinasi kegiatan.
- c) Melaksanakan pengawasan.
- d) Melaksanakan evaluasi terhadap kegiatan.
- e) Menentukan kebijakan.
- f) Mengadakan rapat.
- g) Mengambil keputusan
- h) Mengatur proses pembelajaran.
- i) Mengatur administrasi kantor, siswa, pegawai, perlengkapan, dan keuangan.
- j) Mengatur hubungan sekolah dengan masyarakat.

2. Operator Sekolah

- a) Menyusun program pembelajaran
- b) Menyusun pembagian tugas guru
- c) Menyusun jadwal pelajaran
- d) Menyusun jadwal evaluasi belajar
- e) Menyusun pelaksanaan UN/US

- f) Menerapkan kriteria persyaratan kenaikan kelas atau tidak
- g) Mengharapkan jadwal penerimaan raport dan penerimaan STTB
- h) Mengkoordinasikan dan mengarahkan penyusunan silabus dan RPP
- i) Menyediakan buku kinerja kelas
- j) Menyusun laporan pelaksanaan pembelajaran
- k) Mewakili Kepala Sekolah dalam kegiatan diluar sekolah
- l) Menyusun laporan kegiatan kesiswaan
- m) Mengatur materi siswa.

3. Guru

- a) Menyusun silabus dan RPP
- b) Melaksanakan RPP
- c) Melaksanakan penilaian hasil belajar
- d) Melaksanakan perbaikan dan pengayaan
- e) Mengisi daftar nilai siswa
- f) Membuat/menggunakan alat peraga
- g) Menciptakan karya siswa
- h) Mengikuti kegiatan kurikulum
- i) Mengembangkan mata pelajaran.

F. Keadaan Guru dan Siswa di SDN 1 Tanjung Beringin Kecamatan Tanjung Lubuk OKI

1. Keadaan Guru

Beberapa guru yang ada di Sekolah Dasar Negeri 1 Tanjung Beringin Kecamatan Tanjung Lubuk OKI, yang ada ditabel 3 dengan kepala sekolah Asmiati, S.Pd yang menjabat pada tahun 2015 dan kurang lebih mejadi kepala sekolah di SDN 1 Tanjung Beringin berjalan 1,5 Tahun sampai sekarang.

Tabel 3
Keadaan guru dan karyawan Sekolah Dasar Negeri 1 Tanjung Beringin Kecamatan Tanjung Lubuk OKI Tahun 2018⁴

No	Nama	NIP	Gol	Jabatan
1	Asmiati, S.Pd	19651107 198508 2 001	Pembina TK I, IV/b	Kep. Sek
2	Rusdiana, S.Pd.I	19630707 198303 2 007	Pembina TK I, IV/b	Guru PAI
3	Maryamah, S.Pd.I	19641019 198602 2 005	Pembina TK I, IV/b	Guru PAI
4	Rabudin,	19650104 198804 1 001	Penata TK I, III/ d	Guru Kelas
5	Syarkowi, S.Pd	19650216 200604 1 001	Penata Md TK I,	Guru Pjok

⁴ Dokumentasi SDN 1 Tanjung Beringin, Tahun 2018

			III/b	
6	Nuryava	19601204 198511 1 001	Penata Md, III/a	Guru Kelas
7	Ahmad Yani, S.Pd	19671020 200701 1 005	Penata Md, III/a	Guru Kelas
8	Aman Kutni	-	-	Guru Kelas
9	Artinah	-	-	Guru Kelas
10	Azizah	-	-	Guru Kelas
11	Nely Sulastri, S.Pd	-	-	Guru Kelas
11	Leni Meilena, S.Pd	-	-	Operator Sekolah

Dari Tabel di atas dapat diketahui bahwasanya di Sekolah Dasar Negeri 1 Tanjung Beringin Kecamatan Tanjung Lubuk OKI mempunyai 10 orang guru yang berprofesi pengajar, 7 orang guru pada mata pelajaran umum dan 2 orang guru pada mata pelajaran Pendidikan Agama Islam, dan 1 orang guru pada mata pelajaran Penjas (Olah Raga). hal ini sangat memungkinkan bahwa di Sekolah Dasar Negeri 1 Tanjung Beringin Kecamatan Tanjung

Lubuk OKI sudah banyak memiliki tenaga pengajar yang profesional sesuai dengan bidangnya masing – masing dan dapat meningkatkan mutu pendidikan yang lebih bermutu terutama pada Pendidikan Agama Islam.

2. Keadaan Siswa

Tabel 4
Keadaan siswa Sekolah Dasar Negeri 1 Tanjung Beringin Kecamatan Tanjung
Lubuk OKI
Tahun 2018⁵

No	Kelas	Jenis Kelamin		Jumlah
		Laki – laki	Perempuan	
1	I	18	11	29
2	II	11	22	33
3	III	9	14	23
4	IV.A	7	6	13
5	IV.B	8	9	17
6	V	21	16	37
7	VI	15	16	31
Jumlah		89	94	183

⁵ Dokumentasi SDN 1 Tanjung Beringin, Tahun 2018

G. Sarana Prasarana di SDN 1 Tanjung Beringin Kecamatan Tanjung Lubuk

OKI

Sarana adalah sesuatu yang mendukung secara langsung terhadap kelancaran proses pembelajaran misalnya: media pembelajaran, alat-alat pembelajaran, perlengkapan sekolah, dan lain-lain. Sedangkan prasarana adalah segala sesuatu yang secara tidak langsung dapat mendukung keberhasilan proses pembelajaran misalnya: jalan menuju sekolah, penerangan sekolah, kamar kecil, dan lain-lain. Kelengkapan sarana prasarana akan membantu guru dalam menyelenggarakan proses pembelajaran dengan demikian sarana prasarana merupakan komponen pokok penting mempengaruhi proses pembelajaran.

Adapun fasilitas perlengkapan yang ada di Sekolah Dasar Negeri 1 Tanjung Beringin Kecamatan Tanjung Lubuk OKI sebagai berikut:

Tabel 5

**Keadaan sarana prasarana Sekolah Dasar Negeri 1 Tanjung Beringin
Kecamatan Tanjung Lubuk OKI Tahun 2018**

No	Mobiler Sekolah / Fasilitas	Jumlah	Keterangan
1	Ruang belajar	7 buah	Baik
2	Meja / bangku untuk 2 orang siswa	110 buah	Baik
3	Papan tulis	7 buah	Baik
4	Lemari	7 buah	Baik
5	Meja guru mengajar	6 buah	Baik

6	Papan pengumuman	2 buah	Baik
7	Papan absen	6 buah	Baik
8	Rak sepatu	6 buah	Baik
9	WC siswa	6 buah	Baik
10	Lemari perpustakaan	-	Ada
11	UKS	1 buah	Ada
12	Ruang Kantor	1 buah	Ada
13	Meja kantor	8 buah	Baik
14	Kursi kantor	16 buah	Baik
15	DVD	1 buah	Baik
16	TV	1 buah	Baik
17	Laptop	2 buah	Baik
18	Kipas angin	1 buah	Baik
19	WC guru	2 buah	Baik
20	Lapangan olah raga	1 buah	Baik
21	Alat – alat olah raga	1 buah	Baik
22	Kantin sekolah	1 buah	Baik
23	Parkir	1 buah	Baik
24	Kotak sampah	7 buah	Baik
25	Sapu	7 buah	Baik

Dari tabel 1 diatas dapat dilihat keadaan sarana prasana di Sekolah Dasar Negeri 1 Kota Bumi Kecamatan Tanjung Lubuk OKI, sudah cukup termasuk dalam saran prasana yang lengkap akan tetapi masih ada beberapa sarana prasaran yang belum ada disekolah.⁶

H. Kurikulum di SDN 1 Tanjung Beringin Kecamatan Tanjung Lubuk OKI

Kurikulum adalah perangkat mata pelajaran dan program pendidikan yang diberikan oleh suatu lembaga penyelenggara pendidikan yang berisi rancangan pelajaran yang akan diberikan kepada peserta pelajaran dalam satu periode jenjang pendidikan.

Kurikulum Tingkat Satuan Pendidikan (KTSP) Adalah sebuah kurikulum operasional pendidikan yang disusun oleh dan dilaksanakan dimasing – masing satuan pendidikan di Indonesia. KTSP secara yuridis diamanatkan oleh Undang – undang Nomor 20 Tahun 2003 tentang Sistem Pendidikan Nasional dan peraturan pemerintah Republik Indonesia Nomor 19 Tahun 2005 tentang Standar Nasional Pendidikan.

Sedangkan Kurikulum 2013 (K-13) Adalah kurikulum yang berlaku yang berlaku dalam Sistem Pendidikan Indonesia yang merupakan kurikulum tetap diterapkan oleh pemerintah untuk menggantikan kurikulum 2006 (Kurikulum Tingkat Satuan Pendidikan) yang telah berlaku selama kurang lebih 6 Tahun.

⁶ Observasi *SDN 1 Tanjung Beringin*, Kamis, 6 September 2018

Tabel 6
Kurikulum yang di gunakan Sekolah Dasar Negeri 1 Tanjung Beringin
Kecamatan Tanjung Lubuk OKI
Tahun 2018

No	Kelas	Kurikulum yang dipakai
1	I	K13 (Kurikulum 2013)
2	II	K13 (Kurikulum 2013)
3	III	KTSP
4	IV	K13 (Kurikulum 2013)
5	V	K13 (Kurikulum 2013)
6	VI	KTSP

Dari tabel 2 dapat dilihat Kurikulum yang dipakai di Sekolah Dasar Negeri 1 Tanjung Beringin Kecamatan Tanjung Lubuk OKI adalah menggunakan dua kurikulum yakni KTSP (Kurikulum Tingkat Satuan Pendidikan) dan K13 (kurikulum 2013) akan tetapi K13 ini belum merata di kelas – kelas hanya kelas I dan IV karena dari kebijakan ini dari pihak atas (Sisdiknas), dan sekolah – sekolah lain juga memakai K13 hanya kelas tertentu.⁷

⁷ Dokumentasi *SDN 1 Tanjung Beringin*, Tahun 2018

I. Prestasi Sekolah di SDN 1 Tanjung Beringin Kecamatan Tanjung Lubuk OKI

Tabel 7

Prestasi Sekolah Dasar Negeri 1 Tanjung Beringin Kecamatan Tanjung Lubuk OKI⁸

No	Mata Pelajaran	Tingkatan	Juara
1	Olimpiade MIPA	Kecamatan	1 (satu)
2	Tari Kreasi	Kecamatan	1 (satu)
3	Gerak Jalan	Kecamatan	1 (satu)
4	Catur	Kecamatan	1 (satu)

Dari tabel 5 di atas dapat dilihat prestasi yang ada di SDN 1 Tanjung Beringin sudah cukup banyak terdapat prestasi Akademik. Dengan adanya prestasi – prestasi tersebut tidak menutupi kemungkinan sekolah ini dapat dikelola di berbagai tempat.

J. Kegiatan Ektrakurikuler di SDN 1 Tanjung Beringin

Setiap peserta didik memiliki potensi masing-masing. Potensi-potensi tersebut harus dikembangkan dan dapat diekspresikan oleh setiap peserta didik melalui berbagai alternatif yang ada di sekolah. Alternatif kegiatan di sekolah sebagai aktivitas pengembangan diri khususnya di jenjang pendidikan tingkat SD

⁸ Asmiati S.Pd, wawancara dengan Kepala Sekolah, Kamis, 6 September 2018

di Sumatera Selatan. Kegiatan pengembangan diri di SDN 1 Tanjung Beringin yang dipilih adalah :⁹

Gambar.3

STRUKTUR ORGANISANISASI

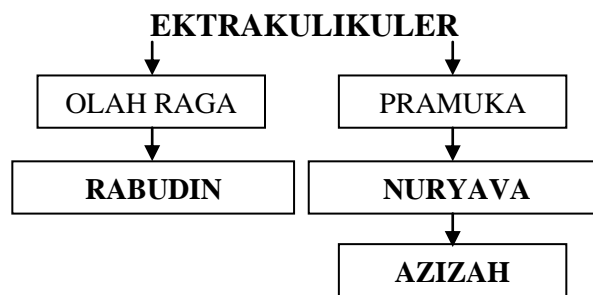

1. Kegiatan Olahraga

Bertujuan untuk :

- a) Melatih siswa yang berbakat untuk dijadikan kelompok olahraga prestasi dan siap menghadapi kompetisi di ajang pertandingan maupun perlombaan di segala tingkatan.
- b) Mencari bibit unggul di bidang olahraga sehingga menjadikan bekal siswa di masa – masa yang akan datang.

2. Kepramukaan

Bertujuan:

- a. Melatih siswa untuk terampil dan mandiri
- b. Melatih siswa untuk mempertahankan diri

⁹ Asmiati S.Pd, wawancara dengan Kepala Sekolah, Kamis, 6 September 2018

- c. Melatih siswa untuk bekerja sama dalam kelompok
- d. Melatih siswa untuk berorganisasi
- e. Memiliki jiwa sosial dan peduli kepada orang lain

Tabel 8

Jadwal Kegiatan

Kegiatan Ekstrakurikuler SDN 1 Tanjung Lubuk¹⁰

No.	Nama Kegiatan	Hari	Waktu	Ket.
1.	Kepramukaan	Jum'at	14.00- 15.30	
2.	Olahraga	Jum'at, Sabtu	15.00-16.30	

¹⁰ Dokumentasi *SDN 1 Tanjung Beringin*, Tahun 2018